時報

EASTERN TIMES.

今天四大張 售大洋三分

時報 三千[illegible]號

中華民國二年十二月十三

舊曆癸丑年十一月十六日

上海同濟德文醫工大學招生廣告

學科 學年 年限 資格 名額 納費 入學期 報名處 考期 校址

[illegible]

閘北市政廳通告

[illegible]

上海中西學校招考插班生

本校定陽曆十二月念六日[illegible]

聲明烟業受苦廣告

[illegible]

各省烟業同啟

商務印書館奉贈新編圖書彙報

函索注意 遠地購辦書籍可用郵票代錢 即寄章程詳彙報內 實爲便利無比

遺失匯票聲明作廢

[illegible]

怨訃不週

謹啟者家主母湯癸生太太陳太夫人擇於舊歷十一月十七日在蕭山本宅領帖拾八日發引二十日辰刻安厝於邑龕山之麓未及遍訃特此佈聞

厲溪滄洲別墅十五號資事堂湯氏謹啟

津浦鐵路搭客隨帶行李改訂觔重廣告

本路裝運行李章程[illegible]十斤合重一百六十磅二等客准帶九十斤合重一百二十磅三等客准帶六十斤合重八十磅如逾此數即須照章收費除於各站張貼公佈外此告

上海大浦灘達興銀行公司白

本行前總理達商羅斐君現已辭職當蒙法京本總行董事會許可即委品格林君接辦一切事務嗣後交際與前人不涉特登申新時三報宣明

教育部審定 各省圖書審查會採用 商務印書館出版

共和國教科書

初等小學

新修身	八冊	每冊實價三分
新國文	八冊	每冊實價五分
新算術	八冊	每冊實價三分

高等小學

新修身	六冊	每冊實價三分
新國文	六冊	每冊實價五分
新算術	六冊	每冊實價三分
新歷史	六冊	每冊實價三分
新地理	六冊	每冊實價三分
新理科	六冊	每冊實價三分

● 內容說明

(一)各書皆就中華民國國體立言以養成共和國民完全之資格

(二)編輯者皆具教授之經驗於兒童心理體會入微深淺合度

(三)材料豐富解說新穎於灌輸常識特加注重

(四)體例分量支配融稱分春季始業秋季始業兩種以供各學校隨時採用

(五)圖畫精美點滴輕可爲美術教育之助

小學校諸君注意

教育部部令 江蘇省長省令

教育部部令各學校當一律秋季始業課程科目當確遵新章江蘇省長省令明年正月不得再招新生以符部章按陽曆新年正月正當第二學期開始應用第二第五第八第十一等冊諸君遵照新章辦學者固須用新制教科書即未照新章辦理者亦當改用新制教科書以免畢業時扞格之虞茲將新制教科書特點列左

教育部審定 各省圖書審查會採用

特點說明

一 各書悉遵教育部新章編纂爲民國第一完善適用之本

二 各書宗旨均合部令尤注重國民智識及人格

三 各書分冊分課辦法奉教育部核准每學期一冊於用書者甚便

四 教材分量均按新章支配由淺入深循序漸進

五 各科課數悉準四十星期分配總無過多不足之弊

六 各種教授書均已出全參致詳備極便教員之用

七 各書均經教育部審定暨各省圖書審查會採用

▲初等小學之部

新制中華修身	十二冊	每冊折售三分
新制中華國文	十二冊	每冊折售五分
新制中華算術	十二冊	每冊折售五分
新制毛筆書帖	三冊	第一二冊折售一角 第三冊折售一角二
新制鉛筆書帖	三冊	第一二冊折售一角 第三冊折售一角二
新制中華手工	四冊	每冊折售二角
新制中華體操	一冊	折售一角半

▲高等小學之部

新制中華修身	九冊	每冊折售三分
新制中華國文	九冊	每冊折售五分
新制中華算術	九冊	每冊折售四分
新制中華歷史	九冊	每冊折售四分
新制中華地理	九冊	每冊折售四分
新制中華理科	九冊	每冊折售四分
新制毛筆書帖	三冊	第一二冊折售二角 第三冊折售二角半
新制中華商業	六冊	每冊折售七分
新制中華農業	六冊	每冊折售七分
新制中華英文	三冊	[illegible]

上海中華書局出版

江蘇省教育會會員公鑒

本會現正編訂會員錄請各會員將現在年歲職業通信處從速函告(約以十二月二十爲度)以便訂正此啓

幻遊火車

美國新到 特別奇觀

[illegible]

福建民政長汪聲玲廣告

[illegible]

江蘇省教育會教育研究第六期出版

零售每冊一角五分全年一元五角半年八角郵費外加

總發行所上海 中華圖書館 ◎分售處各省大書坊

中華歷史地理大辭典出版

章君菊生[illegible]

◎資料[illegible]作論之發揮獲益一 ◎瞭解極易[illegible]五胡十六國[illegible]遼金元三朝從前素稱艱澀難讀之書[illegible]迎刃而解獲益二 ◎進步[illegible]可省腦力自修而得獲益四

購史學地學諸書數十百部[illegible]

三百部爲限[illegible]價洋四元[illegible]

◎外埠郵費每部一角 ◎總發行所上海[illegible]

本館告白刊例

[illegible]

日本新圍棋譜出版 總發行所 家 光華 清秘 原本紅樓夢後圍出全

社論

大政方針之批評 (續)

（論普及教育方法） (敬廬)

(二)制服問題　曾參觀我國幼年學校見夫學子諸君換衣楚楚革履屹屹(形容聲音)制服一新其步伐非不整齊也其形式非不劃一也乃何以自廢科舉興學堂以來小學不特不發達而反日見退步者其故何哉及參考東西各國學制而知教育普及之故在此不在彼也夫教育事業以德意志爲最發達新進之國則首推日本在德日二國之學制限於中學生徒始有一定制服至於中學以上之大學及中學以下之小學則服飾非有一定全放任於學子之自由其所以然者蓋以爲立憲國人民皆有兵役義務若中學年齡適合於從軍資格故定同一之制服復取兵式之操防使養成一軍國民之精神以爲國家兵役之豫備當夫既曰小學其年齡則未達於當兵而發育亦未臻完滿因無取予軍隊之教育使必責以服一定之制服誠足以壯觀瞻在富足之家猶能支撐若兒童憑藉非厚學費有需文具有需已減家人衣食之資而爲兒童學校之用而更購置操衣添買革履加重一層担負果何從籌度耶無怪貧乏小民互相勉戒以學校爲畏途而任令兒童失學也此制服之宜改良者二也

(三)學費問題　夫苟能還地籌設義學免收學費使兒童得以無料入學此至希望之事自非然者則籌辦小學不能不藉收學費以爲補助之資亦必然之事也我國小學學費徵額向比各國爲優阻碍教育發達固不俟言至於收受學費方法則限以每期彙納尤爲强人所難大背普及教育之旨考各國學制征收學費固屬殺急減輕而受納期間則仍以每月分納所以如此非好爲多事也蓋爲減輕學戶之負担而使之易於籌措耳大凡各事一次猝辦恒不如多次分辦之易爲功至於學費全期彙繳又不如分月漸納之易爲力故人知教育之不發達皆因人民不肯送兒童入學之由而不知其所以不肯送兒童入學者實因於難以籌辦學費之故使學費得以隨月分繳則負担不重籌措非難亦誰肯令兒童目不識丁中途輟學耶今學制如此雖小學學費亦必全期完納吾恐貧力薄弱者必難於籌謀即勉强支持後此必難爲繼而猶欲實行强迫主義是何異强頑弱者以負重遠行也豈普及教育之計策哉此學費之當改良者三也

以上所述時間制服學費之三問題皆我國小學之弊制而爲普及教育之障害所最當改良者乃任教育之責者不知教育之不普及全根於學制之不良而徒以强迫之計畫及籌辦義學之紙上空談而司教授之職者亦不此之圖而務爲皮毛之研究(見報章所載各教員校長答黃炎培書)是亦話梅止渴隔靴搔癢也豈得富乎夫人之愛子誰不如我亦孰不欲其讀書識字以爲應世之資乃迫於家計之無可如何故不能使兒童受普通教育耳吾願當道諸公加意而裁察焉此則教育前途之幸亦鄙人所厚望者矣　(完)

選論

吾之減政主義 (續)

（錄二十號庸言報） (陳[illegible])

比聞減政亦曾議及裁兵此吾願連無告之民所馨香尸祝以禱之者願堅心毅力以持之顧或謂內亂甫平伏莽未靖遽遂亡命待時思逞不得不厚其兵力以資捍衛不知藉兵力爲擁護其結果或蹈於兵善驕者瞻殷鑒不遠疇昔淸室練軍隊以防革命而革命即利用其軍隊以傾覆之苟懲於數次革命之禍盖殖軍隊以自固安知野心家不更利用之以爲因矛攻盾之計今日軍人之不道德無教育品類龐雜心志歧惑猝遇事變豈能必其無脫巾譁譟倒戈相向之虞引乃自戕非計之得不若裁遣軍隊留其少數之訓練有素曾受軍事教育者以爲邊防調遣之用則好亂不逞之徒自無所憑藉勾引以爲擁土重來之舉而吾民亦汔可小康稍露共和之幸福雖然裁遣軍隊苟不爲之預[illegible]生計或且相聚而爲綠林潢池之弄安置之法首在屯墾蒙藏甌脫荒蕪之地彌望皆是貨惡其棄於地力惡其不出於身若以此類被裁軍隊使從事於開墾牧畜之業則可裁去原餉以資撙節其他或濬河道或築鐵路皆可因兵以爲工化無用爲有用變禍根而濬利源一舉數善計無便此此不獨節省經費亦以合符眞正完全共和國不以畜兵爲重如美利堅自建國迄今曾無一人之常備兵惟有極少之國民義勇隊正宜師其用意採行民兵制度寓兵於民以土著而守望鄉里對於其地方之治安關係自切近日如上海天津通商各地所組織之商團頗著成效各省府縣似可仿而行之計口抽丁練爲鄉團其不願者則令歲納若干稅以代其役此項軍費所需無多可由地方公款量爲補助中央之負担既輕平時以衛鄉里有事以充前敵可激發其愛鄉愛國之心而無尾大不掉之患此又減政之際當爲悉心規畫者也

以上三項固其犖犖者不言減政則已言減政兩不從此三者下手則無價値之可言國會爲立法最上機關自命監督行政若不稍自裁抑以屏其私慾則豈能稍舉監督之實以立法爲行政之先導故減政宜首及之國會議減而後省議會府縣議會皆可類推以議減總統府爲行政最高之府全國大小百執事所瞻仰而矜式者以爲減政之倡則自國務院以下中央各部各省都督府各司局廳凡閑署冗官顧問諮議等無職可奉之員皆可次第議減廳所阻格軍事用費占歲出之大部分承累年兵燹百業凋敝以彼國宜大加裁減以稍紓吾民之負荷猶過暴亂之導綫以此言減所減實多根本之計固宜衛衛且言減政之初快快怨望者以爲是魚肉良善茹柔吐剛之政策今議減而首先及於國會總統府軍隊三途不屈不撓厲行毋憚亦以閑執人口而奪之氣也　(完)

整理中國稅法議上

（錄二十號庸言報） ([illegible])

中國稅制紊亂極矣今欲救治方略宜定過渡辦法用以立除惡稅乃可外收關稅主權取保護之政策內立系統制度圖良好之稅源如國家將來改正租稅設施有序此則事實上自然之步驟也特舉所見詳述於下用與國人商榷其或傷蔓不致發矣

夫稅法之關繫大矣一國存留不良之稅法其弊也或使稅源偏枯或令國庫涸竭或致國產之消沉或招外貨之浸灌甚且層層勒索節節留難聚斂四出竭澤而魚必需物品日見騰躍閭閻生計日益困窮民迫救死鋌而走險而國命或因而斷絕甚矣租稅種類之選擇不可不精也夫租稅分類問題東西各國學說互歧制度各別然其現行稅制大都課之於純收入而非課之于資本徵之於營業所在地而非徵之於道路即爲貨物稅亦必專徵其特品而非普徵其百物即爲普徵制亦必要之於國境而非要之于國內取之於輸入而非取之於通過此文明各國通例也夫中國稅法惡劣疏陋毫無系統亟應排除者多矣其中極劣至惡莫過於淸季所沿之厘金常關出口各稅制核與以上稅綱無不極相抵觸夫人國稅法壓迫外貨培養國產推恐不至我國稅法蹂躪國產助長外貨亦惟恐不至故數者並行而不革已足亡中國而有餘茲舉其大害約有五爲

一就徵收制度言　通過稅制文明各國在千八百八十年前相繼廢止惡絕其迹獨吾國於國內設關樹卡欒人道路留難勒索野蠻已甚夫土耳其埃及巴西智利等國存留出口稅學者皆譏議之吾國乃於出口稅外復存留常關釐金之通過稅稅制之惡劣比土耳其埃及巴西智利且益加甚焉何其僨歟

一就課稅品物言　貨物稅有妨生產各國除煙酒咖啡砂糖等嗜好品外廢止殆盡常關釐金則凡物徵之無論原料品必需品製造品一切收稅無得[illegible]者[illegible]業者均爲沮氣努力者益難謀生　(未完)

小說

霜刄碧血記 (續)

(瘦鵑)

第二十七章

吾出了培司旅館便在這夜色沈沈中沿着辟開狄來向守格司(譯言演武場)走去心裏只想那梅白爾安生不知道這一枝解語名花如今移植何處吾一向心醉彼美彼美似乎也傾心向吾不道吾昏憒中不知怎樣磨突了玉人一封書來輕把萬丈情絲一刀割斷只落得風流雲散天各一方好不使人心痛這時吾袋中正藏着那決絕書吾的心便又繞在那信上覺得他句句怨而不怒深得風人之旨無奈當時一切曲折吾半星兒不知道不然也斷不做這喪心病狂之事使美人心碎可是如今彼美既不知所往吾又不能自明心跡紅絲一縷萬無繫足之日正如他信中所云愛情既已汩沒將來萬難再合即使他日能夠相見恐怕吾未做有婦的使君他早成了有夫的羅敷就是兩下裏再言歸於好可憐已非相逢未嫁時了吾一壁沈沈而思一壁向着海麥甘街過去吾又想明天可要去報告警察麼若要去報告警察務必先到蘇格蘭場把前事詳細陳明方能下手偵探轉念想這事又不能實行吾現在斷乎不能出面一出面如何對付但白來那個自稱吾妻的老婦況且事實也不足單是幾句模糊影響之談那能作爲証據想到這裏那出首報告的心霎時冷了下來失望之餘忽的回到旅館裏第二天吾決意要出去尋梅白爾請他說明決絕的理由用了早餐便往蓬毛司去尋到了梅白爾當時投宿的那個旅館就進去探問一切那書記生不敢怠慢翻出往年的簿籍來給吾瞧方知密昔司安生和他女兒在一千八百九十一年五月十二日來此投宿同住一個頭等房間住了二十多天到六月五日忽地算清了帳乘傳而去吾看那信上的日期恰是六月四日知道是離旅館的前一天所寄的吾在這旅館裏所探得的已盡於此其餘的事仍是一片漆黑乘興而來只索敗興而返回倫敦之前便順道到看賴梅納一覩這數百年飽經風雨的老屋子却依然無恙不過裏邊沒人居住白板雙扉久久塵封那看屋的白克斯德老夫婦早化爲異物已換了別人看管又探得那最忠信的派萊夫人也在兩年前物故吾看頓家的世僕都已凋謝盡了好不可歎　(未完)

華泰洋行

本行新由英國名廠運到經緯儀水平儀手水平儀繪圖厚紙縱斷面紙藍白曬圖紙蠟紙蠟布繪圖顏料水鋼筆器具丁字規三角尺繪圖板以及綢挿簽綢線等一切貨新不及詳載如蒙賜顧請認明江西路念九號不悞　華泰洋行白

湘潭頤邱林礦股份有限公司招股啟

[illegible]

長沙 湘潭 漢口 上海 蘇州 杭州 及湘潭本公司事務所

北洋大學校招生廣告

招收班數　試期　試驗科目　報名　應試資格　入學日期　注意

[illegible]

命令

十一日大總統令 法國陸軍步兵中尉博樂約予五等嘉禾章 此令

專電

◎黎副總統確駐節瀛臺之香扆殿其態甚為消極聞此行實無政治上之關係（十二日長號北京專電）

◎政府擬於巴西西班牙兩國特設專使巴擬劉式訓西班擬戴陳霖均由國務院通過（十二日長號北京專電）

◎美國公使將任夏禮復（十二日長號北京專電）

◎浙督朱瑞允自臘月起浙省每月協濟中央五萬元唯至明歲二月以後即行止解仍須向中央請欵然都人士已詫為豪舉此可見中央與地方財政之關係（十二日長號北京專電）

◎政府擬將全國巡防等營改編警備隊以二十萬人為限（十二日亥刻北京專電）

◎本年裁兵經費須再籌一千萬元（十二日亥刻北京專電）

◎孫文忽自外國來電申謝袁大總統署讀解散國民黨實屬維持大局之正當辦法文既存解散之心今幸能如願無任感佩云云（十二日亥刻北京專電）

◎明裔朱煜勛援引衍聖公之例呈請總統仍與襲封延恩侯聞可照准（十二日亥刻北京專電）

◎口口（電碼不明）館記者章口（電碼不明）瀛已由軍政執法處釋出（十二日亥刻北京專電）

◎某國人要求大連營口間之航船可在中後所自由停留許省長以有礙京奉鐵路營業及葫蘆島門埠主權電京力爭（十二日亥刻北京專電）

上電館不即照原文譯登

◎何統制昨統步騎兵八營炮兵一營大炮十六尊前往嶺西抗敵剿匪（十二日酉刻奉天專電）

◎昨步兵三營由南京撥隊前往海州剿匪（十二日酉刻浙江專電）

◎此間市面冷落人心惶懼不寗

◎警廳巡士三千人連日晝夜戒備異常嚴密偵探偵緝到處徧布

◎陳之驥過浦口將赴天津

◎聞張勳年內不至調動

◎寗垣雖有謠傳尚稱平靜惟軍警防範極嚴

◎張勳連日與段芝貴磋商調遣軍隊事宜已將融洽不致有決裂之處

◎寗垣製造局連日加工製造鎗彈以備各處防匪之用

◎韓省長電請財政部將淮徐海觀察使及江寗墾務處調查台營官地局並禁烟各項經費加入預算案內已修正咨報（以上十二日申刻南京專電）

特約路透電

◎袁總統及各國務員曾於正午時在各廳陪侍黎副總統（由瀛臺）而入宴酬酢頗歡一點鐘時黎接見國務總理及各國務員由國務總理代表各員進言曰民國締造厥惟黎副總統等人等謹願奉命以效馳驅云云座間黎副總統致謝欣幸足下獲選民國副總統黎至瀛臺暫駐瀛台在總統府附近為昔年光緒帝幽居之所除光緒帝當日所用之一室外餘皆聽黎需用黎於下午二點鐘起至四點三十分鐘止接見諸貴各官員甚異常忙碌（十一日北京專電）

◎聞黎副總統之眷屬已由武昌來京足見黎駐北京為時必久又聞袁總統擬任黎為政治會議議長其位與美國副總統任上議院議長相同（十二日北京專電）

◎近來鹽稅收數仍旺據最近報告已大過銀行家之豫料（十二日北京專電）

◎外交團今日下午會議時俄國公使忽然提議謂中國政府能令治安業已恢復中國政府之地位已能維持治安保護外人之生命財產故直隸所駐之外兵應行撤退又謂無論各國承認與否俄國已預備撤退本國之戍兵云此項特別提議竟出之俄國各使聞之大為驚詫且此等事並未先行商諸日本其他各國大約除法國外亦無一預知者各大國公使之意此議發之過早即以本人之見解而論亦同具此意某使起謂張家口附近一帶目下頗不安謐其餘各使之書自一千九百十二年二三月以後直隸省所以能常保安寗者多由駐有外兵故也俄國自蒙約簽定之後屢圖示好中國然中國之佳友多謂此項提議如果實行大約將使中國之受害更不止如今日之情形猶甚俄國前於滿清時代亦曾提出撤兵之議惟彼明諸各國同意之後再為實行當時各國均不為注意既而遲以時局之多變乃知此議實屬過早俄國之提議不能以此目光視之蓋俄國曾言將單獨實行此舉故也某某數國公使皆信俄國早知此議必不能得公使團多數之贊成且以為此議之目的不難猜測云（十二日北京專電）

◎軍事執法處已判譚延闓受四等監禁刑袁總統以輕罪故已赦之並取銷其上將銜（十二日北京專電）

◎英文北京日報載有紀事謂亂黨現謀在滿洲起事陳其美已潛以大炮兩尊運至長春并招有鬍匪六千名陳其美現駐大連（著名亂黨）季雨霖（譯音）現駐奉天（陳在大連）與善耆協謀一切由陳已派團長兩人一名張仁山一名謝至賢（均譯音）至新義州附近該處已集有鬍匪三千軍械精備擬俟鴨綠江結凍時渡江攻奪安東於是某國即將佔據該地向中政府要求賠欵以抵近今亂事所受之損失亂黨現籌有巨欵已派人分赴北方勝道各處鬍匪協助行事該報復加按語謂此類之人未由避居東京之偉人指揮蓋彼等並未與聞此舉且誠大可注意至陳其美之羽黨則皆養物耳僅須有欵即可利用之云（十二日北京專電）

◎據張參謀長稱將於本月十五日携巨欵赴打箭爐發餉又據私家消息該員並將運送軍火若干尊赴不日將有戰事此間接打箭爐來函請速接濟軍餉軍火稍虞至鄉城大道已不通行藏人皆徂伏以阻運物之過（十二日成都專電）

◎據秘密調查當道之兌換章程已完全無效目下城鄉銀元兌一千三百至一千三百五十名紙幣每元僅兌九百至一千文惟數根緊急之時已過商業雖不若未亂前之佳然已日有起色（十一日成都專電）

◎馬安良叛變之說全屬子虛馬曾患病三星期不能視事此說大約由仇視之官員傳出蓋馬與各員因爭論付餉及遣散軍隊一事感情頗惡故也（十一日蘭州專電）

譯電

◎張勳叛離中央政府之謠全然不確惟北軍赴寗一說則實有其事蓋有北軍三千新加入馮國璋之軍隊現住南京殊安靖（南京十二日德文報電）

◎國務院致書總統凡國務院通過法案一律執行俟新國會表決後再定其有無効力（北京十二日德文報電）

◎袁總統代表八人昨夕前往西陵準備明日致祭清帝光緒並預聞葬禮此舉午後三時舉行裕貴妃亦殮埋（北京十二日德文報電）

◎北京英文日報報告陳其美謀變計劃俟鴨綠江冰結即率鬍匪六千在滿洲革命並由其日本友人臂助（北京十二日德文報電）

◎黎副總統宣言不能接見賓客亦不能應人延請蓋政務甚繁無暇及此也（北京十二日德文報電）

◎西班牙京城班美銀行今日因存戶紛紛提欵當即停止付欵該行資本金五百萬磅活存欵項兩百萬磅此行營業多年在墨西哥一方面（馬德列特十一日路透電）

◎法蘭西新內閣今日宣布政策未言及五千萬磅之新借欵但允即日宣布必須征收之所得稅等項新內閣又擬執行三年軍役之制並請參衆兩議院意見參差之選舉法改革當由國民於選舉時公決（巴黎十日路透電）

◎各國駐墨諸軍艦因墨西哥叛軍之勢甚猖獗擬保護外人之僑居墨境者（柏林十一日德文報電）

◎德皇德后接見中國駐柏林公使顏惠慶由外交部大臣飾墨孟引見（柏林十日德文報電）

◎字林西報訪員在南京各處及各領事館徧查無張勳叛變北京之說此種謠言均為謀去張勳一說所致寗城安靖（南京十一日字林西報電）

公電

◎蘇省長通告寗垣安謐公電

各報館鑒寗垣安堵如常報載兵變諸說毫無根據特聞江蘇民政長文

要聞

◉關於財政最近之訪聞

最近財政上消息除借欵外約分三項一即大政方針後之預算問題一即軍事費問題一即國庫券問題是也此三項問題記者所調查者如下

（一）大政方針宣言後之預算問題 上次財政部曾為預算問題所商定之預算案自表面上觀之名為收支適合而就實

▲接第三頁▼

時評一

◉暫行條例 （昔子）

中國政治常在未定之天立憲名曰預備共和告成名曰臨時正式政府已經成立一切法案名曰暫行條例然則中國果至何時而始有確定之政治耶政治不確定此人心之所以搖搖也

華泰洋行 湘潭……股份有限公司招股啟 長沙 湘潭 漢口 上海 蘇州 杭州 及湘潭
北洋大學校招生廣告 試期 注意 試驗科目 報名

醫痔全痊

正誼大雜誌出現

元六 上海江西路第四號正誼雜誌社啟

經理人 編輯人

內容（一）論說（二）譯述（三）記載（四）藝文（五）雜俎 特色 ……特此預告

洗製 生髮膠

如枯木逢春

陶氏原刻辛邪侍行記

驥雲氏 消痰聖品

化痰治名家化州橘紅……

上海 絲業會館北 瓣香廬 發行所

農工商部獎照

鴉片亂世之預備

（十二日）

上海

常州西營劉氏修譜續告

吾族修譜……

閩嶠山莊催柩回籍廣告

本館……三山會館公啟

明華公司招請撳銷

本公司發售寶素珠五年於茲價廉物美海內外行銷殆遍光復以前各埠皆有分銷捐銷釐酌貼旅費如有

經兵事商務阻滯外埠分捐銷多半撤回今大局平定仍擬分遣各埠行銷酬扣從優捐銷者並可由本公司

願為本公司分捐銷者請逕至本公司接洽惟須知下項所開者為合格

（一）須商舖或營商業之人

（二）須有上海殷實商舖作保為本公司所認可者否則照貨本付幾成墊款

（三）須熟悉銷地情形詳情面議或道貽書寄購者由郵寄奉不誤

本公司並備現銀收買鑽石洋庄精圓新光珠寶石等給價從優

總公司上海英大馬路 分售處 北京前門外李鐵拐斜街三元店內

上海醫院醫學校招生

資格 身體強健能耐勞苦漢文通順英文已讀過三年者 年齡 由十八至二十四歲 納費 全年學膳宿費一百四十元 學期 五年畢業詳章至本校取閱 開學期 陽曆正月十號准十號前到考 校址 上海南市外灘三泰碼頭上海醫院

滬寧鐵路通車廣告

啟者本路已與津浦鐵路布置妥當自陽歷十二月十五號起除逢星期一外每日將彼局之渡江輪船開來南京江邊車站該輪船到南京江邊時係上午七點鐘適與下午十一點鐘本路由上海開行抵寧之夜快車接連○凡往本路夜車往津浦鐵路之貴客務請坐在前部分客車○凡往南京下關車站之貴客務請坐在後部分客車因該列車抵到南京後路綫處其前後兩部分客車須立即分離於往津浦鐵路之搭客極為便利貴客照此就座方於此項利便無稍窒礙是為至盼此佈 代車務總管啟

郎世寧畫乾隆帝春郊試馬圖 長卷 小照

京都達仁堂

再造丸 茵陳酒 三腎丸 龜苓丸 雨露硇砂膏 二黃寶蠟丸 梅花點舌丹

以上數種為我北京同仁堂著名藥效之品諸君光顧請至英……

東洋車中身閑無事應吸三炮台香烟以消遣

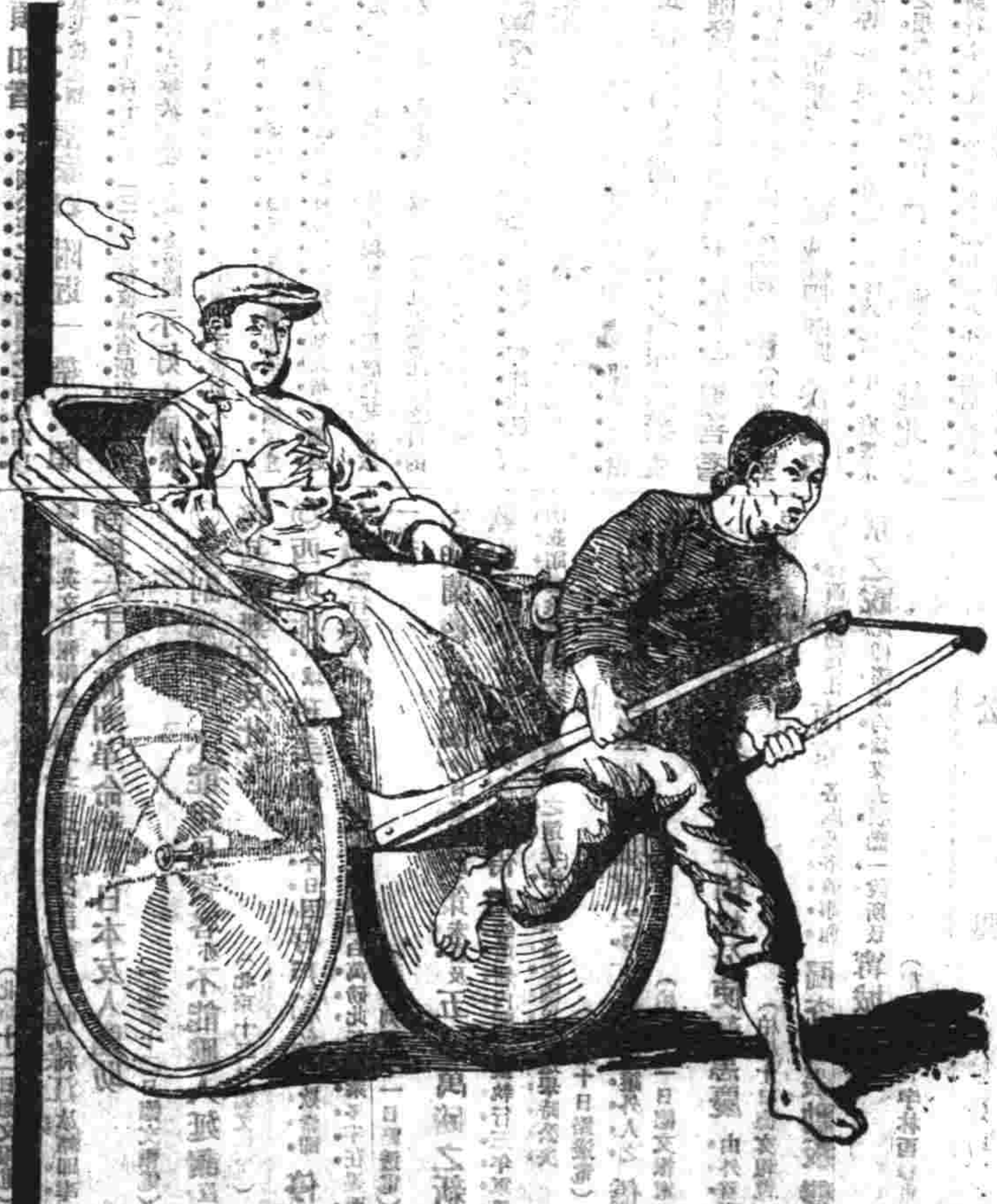

三炮台香烟係英國倫敦威爾司名廠所製每包裝十支或二十支每罐五十支欲購者請向寰球各處上等售烟家購取可也

第一台十六夜特別拿手好戲

十二月十六夜戲頭等正廳六角二等三角四角起碼二角

李少棠　張德俊　小壽（月樓）　劉瑞峰　楊歲亭　八蕭紅　粉菊花　蓋叫天　梅蘭芳　朱素雲　王鳳卿

割髮　代首　雙投唐　八十扯　三又口　三堂會審

商辦肇明茶園

十一月十六夜

定軍山　金錢豹　陰陽界　黑籍冤魂　金州案　黑奴籲天

中國謙順酒行化裝土酒

該行經理各酒如何淨美色味平白也不如有宵試其情味不尤快意可知諸君常人人不為言斯一上海泰安棧啟

股票交通公司

本公司買賣有股票交通華洋等號如銀行下接電話八八一

醒舞臺十一月十六夜戲

十一月十六夜戲特別包廂一元二角頭等正廳六角三等一角二等二角洋一律大洋一元

孟小冬　張鴻　林樹　蓋叫天　陳鶴　溫生　吉瑞

孟七　張青　鎮州看　大盤腸大戰　斬子門　黑馬落湖

達興總公司及分公司告白

今有現欵出抵各項貨物如金銀首飾上等皮貨以及房產等件即向本行接洽可也並兼收存欵其一切細章面議利息格外從優

滬寧鐵路行車時刻表

上海至南京各站時刻表

上海開	南翔開	蘇州開	無錫開	常州開	鎮江開	南京到
[illegible]	[illegible]	[illegible]	[illegible]	[illegible]	[illegible]	[illegible]

南京至上海各站時刻表

南京開	鎮江開	常州開	無錫開	蘇州開	南翔開	上海到
[illegible]	[illegible]	[illegible]	[illegible]	[illegible]	[illegible]	[illegible]

上海德記洋行告白

德國新到最優等特別鉛板印字機能印中外各國各種紙張用皮帶拖或腳踏並皆佳妙

本行經售此種印字機大小尺寸各式俱全常存現貨數十部如蒙賜顧請向本行帳房面議可也

上海北京路外灘禪臣洋行機器經理處電話二二四三號

滬杭火車開行時刻表

由上海開至閘口

上海	莘莊	松江	楓涇	嘉興	杭州	閘口
[illegible]	[illegible]	[illegible]	[illegible]	[illegible]	[illegible]	[illegible]

由閘口開至上海

閘口	杭州	嘉興	楓涇	松江	莘莊	上海
[illegible]	[illegible]	[illegible]	[illegible]	[illegible]	[illegible]	[illegible]

津浦鐵路開車時刻表

由天津開至浦口

天津	西站	滄州	德州	濟南	泰安	兗州	臨城	徐州	蚌埠	明光	滁州	浦口
[illegible]	[illegible]	[illegible]	[illegible]	[illegible]	[illegible]	[illegible]	[illegible]	[illegible]	[illegible]	[illegible]	[illegible]	[illegible]

由浦口開至天津

浦口	滁州	明光	蚌埠	徐州	臨城	兗州	泰安	濟南	德州	滄州	西站	天津總站
[illegible]	[illegible]	[illegible]	[illegible]	[illegible]	[illegible]	[illegible]	[illegible]	[illegible]	[illegible]	[illegible]	[illegible]	[illegible]

民國二年十二月一日實行

上海安衛生西法鑲牙所

[illegible]

衛生主人啟

彭壽堂藥房始創最靈驗

真三日全愈　珠珀白濁丸

[illegible]

上海郵政局每日收信時刻表

無更改之單

[illegible]

有更改之單

中華民國元年三月初一日改定　上海郵政總局出口房具

外國輪船出口日期

十二月十七　禮拜六　往日本

進口輪船

十二月十一　禮拜四進口

[illegible]

出口輪船

十二月十三　禮拜六出口

十二月十四　禮拜日出口

十二月十五　禮拜一出口

十二月十六　禮拜二出口

十二月十八　禮拜四出口

十二月二十　禮拜六出口

[illegible]

際上皆之則不數者甚鉅能 總理於大方針未行宣布之前曾由國務院通知各部修正預算 現在各部業已陸續將修正冊表送回財政部 其修正之意在核減支出增加收入但各部所修正者仍多不能按照收入務行再增支出務令再減之義 部內務部於此次修正案中忽又增加三百萬元 陸軍部忽又增加至一千餘萬元 財政部對之頗不爲然以依最近財政部按照大政方針收支適合之旨擬出修正標準四條 於日前會議國務院中 會議通過聞現在各國務員對於修正標準四條均尙贊同並聞日內可以議決議決之後即可通知各部再將預算案一一修正以期收支適合此 次國務院所議預算修正標準四條如下

(一)查照大政方針預算除公債關鹽兩稅外共計列於普通預算者約分二種一爲軍事費一爲行政費應如何核減如何支配應請會議決定

(二)按大政方針指定數目將各主管部歲出總數決定後所有歲入不敷之七千餘萬元應如何增加彌補亦請一併決定

(三)歲出入增減支配決定後應由各主管部將歲出欵項細數就認定總數內分別支配不得超過總額

(四)各主管部修正預算册限於十二月某日以前送交財政部財政部覆核彙總編製修正總册送院核議

(二)軍事費問題 此次按照大政方針軍事政費共計一萬一千萬元 較之海陸軍部原定之軍事政費一萬七千萬元者減少六千萬元 但經此次核減海陸軍費之出支自應格外慎重不能照從前之濫支濫收方可適合出支之數以故熊總理對於軍費收支擬定統一之法 日昨已誌本報茲特披錄其請訂軍事用欵呈文如下

竊維萬端以財政爲樞紐財政以軍用爲大宗本部職掌度支統顧綜覈責無旁貸然關於軍用之支出若何而可以謀統一若何而可以節虛縻則不得不顧軍部之互相維持庶幾財政前途藉可稍資補救謹就管見所及爲我大總統縷陳之一責任宜專也查陸軍部既爲主管機關則凡屬軍事範圍之用欵當然由該部完全負責乃本部每月發放欵項除陸軍部本部經費七萬餘元及直轄各師學堂局所一百八十萬元係由陸軍部具領外其餘各軍各機關餉項概係直接赴部請領不特事權紛雜殊多妨礙且本部人員職司理財並無軍事知識凡服裝器械以及添新汰舊是否必須尤難臆爲准駁擬請無論中央外省一切新舊軍餉及關於軍事其他各費統歸陸軍部具領轉發以一事權而明責任一限制宜嚴也前者國務會議屢奉大總統諄諄誡諭以縮小軍隊力救時艱爲言仰見碩畫宏猷無任欽佩乃各省每因原有軍隊不敷分布有添招十數營而需欵至數十萬者有添招一二營而需欵至鉅萬者不知事關軍食必籌有的餉而後可言增加若弃先事綢繆必至臨時竭蹶設有譁潰咎將誰歸擬請嗣後各省如須添招軍隊非經陸軍部商明本部不准擅行招募以示限制一考覈宜精也 東西各國尙武爭雄其關於軍事之用度往往特設機關專司審察其用意至爲深遠今者餉需 制餉章本無規定其赴部請欵者除經常俸餉外尤以臨時發生之費居多不發則恐誤事概發又未由稽核慮糜之弊在所不免殊非所以慎出納而重軍儲也擬請無論何項經費槪由陸軍部詳細核定知照本部然後發欵並一面由該部將營制餉章迅速規定提交國務會議公決施行俾於統一之中藉收撙節之效 凡此數端皆應與軍部維持者也抑本部更有言者據二年度預算全國軍政費約需銀一萬萬元以上 歲出之大宗自非表裏相維盡五則本部實無應付之方前據江西都督電稱奉調第六師赴贛請於贛省解部欵內動撥等語當經核准在案茲內外一體本無畛域之可分擬請嗣後所有向歸中央領餉之軍隊如調駐外省其餉即由駐紮省分於國稅項下籌撥無庸赴部領欵 致多周折但須按月由陸軍部造册請領再由本部共與維持而後財政有清厘之望必各省互相挹注 而後中央無匱乏之憂云云業已由總統批交參謀陸軍兩部詳譯呈復矣

(一)國庫券分布之波折 自善後借欵告罄後中央財政益爲困難日前財政部分電各省國稅廳請其量爲接濟中央去後聞魯浙陜贛數省已有復電浙以商諸省長爲旨贛魯省國稅廳長曲卓新慷慨電陳以年內接濟四十萬元 聞中央隨時動撥惟區區四十萬元僅足支持四五日之用 財政部知外省解欵之不可恃而借用外債又若即若離一時不能就範不得已思發行國庫券規則 以救其急茲定此項國庫券規則己誌前報不復載自該項國庫券規則規定後而 財政部對於各部八九十三月扣發之薪水思欲作一結束 在當初梁士詒任財政部次長時本以搭放公債爲言 始定六釐公債 因此項公債僅限於收回紙幣整頓實業兩項而行政費不能移充繼定愛國公債 又因前清債票民國開幕已近兩載不應再發而止 末定八厘公債復因南北事起總統對於南京政府所發之債票不願再發故已發之處亦早經收回 現在國庫券規則既定而前項不能解決之事於是不得不藉此而解決之

◉財政上之關稅大問題

吾國財政上之最大收入以關稅田賦釐金鹽課爲四大宗關稅一項每歲所收僅三千餘萬以中外商務之增加物價逐年之遞漲 就現在之稅率切實行之爲欵決不止此現屆修改關稅稅則之期我政府已預於六個月以前通知各國聲明提出修改之意 近日總統暨外交財政實業三部及稅務處人員 對於此舉均十分注意事已數月而各國尙無確實之答覆將來此番交涉之樞紐惟在英人一方各國現在並無反對之態度若英人一諾則事機之順更不待言 此後吾國關稅稅則雖仍處於協定稅率之地位 然經一度改正歲入者十年以前加稅裁釐之計畫竟可見諸實行在國家財政則 社會經濟上均因是而得絕大之裨益固可知也即不然但使所謂值百抽九者而能切實辦到國家之收入亦必得每年數千萬之增加 蓋現在政府對於此舉之辦法分爲二種茲分別述之如左

(甲)加稅免釐辦法 此即從前馬凱在南京所議之辦法 由加稅項下抵補釐金 現行正稅值百抽五 外另加 七兩五錢 總計值百抽十二五 俱在進口新關一併征收 並同時將土居所定稅則按照現在時價重行核估 是法於 加重稅率之外而同時按照時價核定物品之價格 以今日物價之增長程之較之現在所征實不啻 值百增至十五六之鉅數 己加三四倍之多以之 抵補釐金 決無不足縱非常之原無敢冒險以一試者故 現在之交涉 乃係 採用第二之方法

(乙)切實值百抽五辦法 此種辦法係以加稅免釐爲一事 祇實值百抽五爲一事 從前關稅稅則所定物價係照當時之時價而定十年來 貨幣日落物價日漲 故前次關稅稅則內所定在物價較諸現時之價 約短少十分之三四或五六不等 故現在之稅則名爲值百抽五 實則照現在物價論 僅值百抽二三 如能辦到確實值百抽五 而所增之數實已加倍政府所提議者實以 此項辦法爲適當者也

此項辦法遍告後惟 尙使表示贊成法使則僅言已報告本國現在英使朱爾典來京正式國書已經呈遞 我政府於此時間 必與之開始談判 一兩月內或有解決亦未可知且甲種辦法外人以虛名之值百抽五 且易而實在之 值百抽十二五我國雖尤以裁釐交涉 就經過亦恐殊不易易以乙法爲第一步 將來再以甲法爲第二步 此我政府之用意也至 關稅改良委員會 早由 外交財政實業三部暨稅務處派員組織 近聞熊總理以此會會員皆係兼差對於改良關稅事務研究之時間旣少則進行自緩擬將 派定專員確切籌備其事云

除是而尤當研究者 則內地常關是也光復之初 各地常關經徵所收之欵皆聽本省都督指揮與財政部關係極疏本年四月中 善後 借欵告成 月付保息百 餘萬元 雖合同內指明由 蘇豫魯直四 省攤解 實則仍由部中籌欵付償然一方 攤欵另行存儲 一方 各省解欵絲毫無著 而每月 百餘萬元之保息關係國信 斷不可愆期不償由是 常關 改歸 部管之議興 而常關每月收入多者五十萬元少僅二十餘萬元仍不敷保息之用至各常關 自改歸部管後 不過任命監督其事已舉查各關雖就全國之要處然係按 古代形勢而定自鐵路輪船大通情勢一變 稍緊要之地已歸 海關 兼管 今日之常關可謂強弩之末海關以條約關係由 稅務處 掌管各關 雖置監督 然徒有監督之名而無監督之實間與財政部及稅務處往還公文 僅及瑣細之事而已茲述各關報部額數如左

▲海關稅 一月份四百四十二萬五千七百三十九元五角一分五厘二月份三百九十六八千九百四十六元一角 二分五釐三月份五百八十一萬七千八百一十五元八分二釐四月份五百七十一萬一千五百七十八元一角四分五釐五月份五百三十一萬九千七百九十八元一角三分五釐六月份五百三十二萬四千二百四十六元二角一分三釐七月份四百七十五萬二千三百四十五元七角九分四釐八月份三百八十一萬七千六百七十一元三角七分三釐九月份一百八十四萬八千五百九十五元五角三釐

▲常關稅 一月份三十萬三千六百一十元七角八分五釐二月份三十萬九千七百七十八元一角九分七釐 三月份五十二萬五千七百一十六元二角二分三釐四月份二十五萬三千九百五十元七角九分三釐五月份三十七萬五千七百四十一元八角五分三釐 六月份二十四萬二千二百八十一元五角二分六釐七月份三十五萬六千六百十七元五角一分三釐八月份二十三萬四千三百四十五元二角七分七釐 九月份二十萬六千九百八十二元八角六分六釐

以上海常二關各月收數大略如此 因各關尙有未報到者總計尙不止此數云

◉內務部提出之地方官制草案

省制問題 呆延經年莫衷一是近 內務部已提出 地方官制草案於國務會議 內容係廢省置州採用州縣二級制度州之區域視省爲小置州尹一人縣之區域仍沿舊制縣置知事一人二州以上特設巡按使一官 其主張理由如下

中國自秦漢以來置郡而治唐之方鎮宋末流之失宋季以文臣知州事其制若精行省蒞轄實始元代初亦僅爲行中書省事 前清末葉 省自爲政已有尾大不掉之勢迄民國肇興都督崛起軍政民政操之一手跋扈專橫爲國人所詬病是皆省治附之厲也 省之弊害不勝枚舉最顯著者約有三端(一)省之區域遼闊 官吏之指揮監督不能迅速敏活(二)省沿前清積習各省 內政財政自爲風氣難收 統一之效(三)省沿幅幀廣漠兩級制度必不能行若採用 三級制度則察 吏之官多而親民之官少 積尊累重層層節制壅閉隔閡弊不勝言因以上種種弊害故地方官制草案決定 廢省置州採用州縣二級制度州之區域另行劃分視省爲小州 置州尹一人 爲州之地方行政長官 執行州內之行政事務直隸內務總長受中央之指揮監督一方面爲察吏之官監督 縣知事之行政事務縣之區劃仍沿舊制縣置知事一人承州尹之指揮監督爲一縣行政長官 執行縣內之行政事務依此州縣二級制度則國家行政事務必能敏活進行其利甚溥惟全國旣分畫爲若干州區域廣遠州皆林立中央政府對於州尹之政績或恐考核難周 故本草案於二州以上特置巡按使一官爲政府特派巡視各州之員 實爲 中央與地方之樞紐 故巡按使以察吏之任而不予以指揮之權 其各州人民 因行政處分受利益之損失者得依陳訴法之規定訴之巡按使 畀兼爲救濟地方行政之機關 此採用我國中書行省之遺訓及晉魯士州長之先例而剗除省治之一切弊害也

(甲)巡按使官制草案

第一條 巡按使任巡行各州督察州之行政事務

第二條 巡按使之巡視區域依別表所定

第三條 巡按使於所巡視區域內各州州尹之命令或處分認爲違背法

西醫張汝舟啟事

滬上法寶記一至八册再版三版廣告

南京下關新開大新旅館廣告 ……大新旅館主人謹白

三板京師法律學堂筆記(一)名法律叢書出書廣告

令時撤銷其命令或處分並報告內務總長

第四條　巡按使於所巡視區域內各州州尹之命令或處分妨害公益或侵越權限時得停止其執行報告國務總理內務總長核定之

第五條　巡按使所巡視區域內各州州尹認爲溺職時報告國務總理內務總長請付懲戒

第六條　巡按使於所巡視區域內各州州尹認爲確有成績者報告國務總理內務總長酌獎之

第七條　巡按使依陳訴法之規定受理陳訴事務

第八條　巡按使受國務總理或各部總長之委任爲其代表執行其委任事務

第九條　巡按使置秘書六人至十人薦任

第十條　秘書承巡按使之命掌事務如左（一）彙錄保存並收發各項公文函件（二）編制報告（三）調查事實（四）典守印信（五）管理會計及一切庶務爲撰寫文件及其他庶務得酌用雇員

第十一條　本制自公布日施行（未完）

◉省制精神之道制出現

改省爲道爲現任內閣決行政策之一總統處事向採持重主義以大亂之後恢復秩序爲急若紛更太甚恐弊多於利對於改省爲道一事頗懷猶豫惟以內閣既欲以此爲表示政見之舉故對於改省爲道之形式未肯十分否認但對於其實際多所糾正未肯絲毫放鬆耳現聞此項制度已於日前在總統府定議其名雖仍曰改省爲道而與內閣之原來主張則已似是而實非矣蓋內閣原主改省爲州於現在行政區域多所變更總統則主張不宜輕於更動仍就向來道之區域定爲道治道之長官則名曰道尹至巡按使一層內閣原主張僅設於邊省且主臨時派遣而非常設之官又其權限則祇對於中央有報告各道賢否之權而無對各道行使職權之權總統則均不以爲是主張巡按使須爲常設之官且其事權亦不宜太輕議論結果卒如總統之主張而以改省爲道之形式行舊時省制精神之道制案乃以定局道制頒布之後道尹一官有數十人之多聞業已由各閣員將其夾袋中人物開送到國務院多者十餘人少者七八人其中聞皆舊式官僚及閣派之政客云

◉獎勵實業之計畫

農林總長自到部後力圖通商惠工以盡獎勵保護之責任月前已提出保息之法凡合於此種法案之實業由國家爲之保息以四厘爲度近以保息之法只爲獎勵之一種而實業界之能否自進而受此恩惠者亦頗不易而目今實業界之苦於惡稅而欲去之心觀希望保息爲尤亟故農林總長又於日前提出減免釐金之議圖於加稅免釐問題先定一變通之法以解商艱不日即將派員調查以爲實行地步原議大意略云本部曾提出保息案經國務會議決定施行矣是策也可以祛除企業者之障礙消釋投資者之疑沮故我國務院認爲提倡實業之一策雖然是亦一策而已矣民間經濟能力之薄弱數十年於茲實以公司信用掃地失敗者累累相望幸存者十不逮一乃欲以區區保息之數引起投資者之熱望踴躍集股以成多數偉大之公司是猶揚豚蹄而祝篝車之滿也按保息案所保之息僅四釐耳國家每歲四十萬元之現款即可保一千萬元之息然則持四十萬元以呼吸民間之一千萬元不識民間之資力果有餘裕是否爲此四釐之保息所動而躍然而起乎此不可必之數也夫利率之高下與社會經濟狀況相應者也吾國利率常在六厘以上銀行錢莊定期貸付之款有多至九厘或一分或一分以上者各種公司招股有定爲官利七厘或八厘者非無他市場之情勢然也設有人於此持千金入市於之錢莊作爲定期存款月可得八金之息或購入公司股份僅有四厘之保息可恃則望望然去之耳又爲公司計不發官利則無以動投資者之心即僅給以四厘之保息亦終不足以饜投資者之意則惟有對於股東仍給以七釐或八釐之官利而以國家四厘之保息津貼公司是公司所受於國家者四厘所予於股東者七厘乃至八釐相差尙綽三四厘不等也此三厘或四厘之官利既虧蝕資本之一部分而公司設備上種種之計畫或且爲之不舉則於計贏之道相差遠矣吾政府所謂祛除企業家之障礙消釋投資者之疑阻實得謂之滿其量哉故僅恃保息爲提倡實業之一策似未足爲要盡贊勸博考各國實業行政之計畫而求之於稅法吾國病商之政莫過於釐金一國之人莫不痛心疾首期旦夕而去之徒以茲事體大國內之財政國際之成約種種問題牽連而至猝然未易解決而商人之重困乃類倒懸則當此重困之秋爲未減之計似或一道末減之法以爲宜別擇種類數其與國際貿易處競爭之地位者則減免之爲製造品之原料者則減免之減免之度視足以輕成本敵外貨而止其爲種類不過五六種所減免之額不過數百萬或至千萬而商人之苦痛乃大減實業之進步乃大有望此在於民經濟上影響至鉅甚望本院多數贊同此於維持國民生計爲唯一之職志則本部容當考查應減應免之種類與其所減所免之常額及略爲抵補之方法云云

◉鄂省厲行減政之一斑

鄂省自奉中央減政通令後軍民政各機關即已實行裁員節費除都督府行政公署職員遵照部定額數外都督府並裁去附屬軍官停止畢血會款鄂闈將校團等退伍恩餉停辦陸軍工程局招商局停辦陸軍工廠停給鄂滬京各機關報紙津貼裁減各師旅佐官書記傳達及辦公經費行政公署則裁減省城及各大商埠警費歸併武漢商埸清丈局停給各處會社團津貼停發各私立學校補助費減少各級學校常年費規定各稅捐員司名額停辦各處不能急務利益礦務綜計月可節省二十餘萬之開支而司法外交關稅之直隸中央所裁減者猶不在此數之內但就現在之收入以供本省之用者月猶不及六十萬不敷仍在二十萬左右新增之稅毫無把握財政司長李介如君爲補救財政起見擬再厲行減政以資節流昨特呈請代理省長時象晉君召集各司廳局科長及國稅廳長在公署會議竟日決定將凡不急之支項一律不發（爲預算所刪除者亦不給發並議將全省水警減爲月支不得逾三萬元（按現需六萬餘元）所有攤派之長樂長陽竹山竹谿保康咸豐建始興山巴東姊歸宜恩來鳳鶴峯等十三小縣由省撥補之行政費每月約七千串亦概行停止責令各該縣知事設法就地自籌此項籌畫明知實行諸多棘手然爲財政所困捨此實別無他策耳

◉鄂財政司潘祖裕侵欵案之公判

前鄂省財政司長潘祖裕侵吞公欵至一百餘萬之多去冬即經審計處揭參鄂督黎副總統暨武昌府知事著管由軍民二府派員清算其帳項所有詳情早經本報登載惟潘雖負虧此巨欵之名而實際上實係前任李作棟所侵蝕潘自吞沒者約三十萬內外因其中糾葛多隱情複雜帳據又有散失捏造掉換種種弊端故移交地方審判廳訊辦已近一年未能判斷中間潘保釋得交保出獄逍遙於法外者數月因與審判廳長特與交警察廳看管宜復派員清核有時緊所呈墳象幻奇之至茲忽於前數日由地方審判廳牌示道告謂潘祖裕侵吞公欵一案茲已預審終結定於五號上午十一點鐘公開審判宣布判決是案原爲各界人士所注目至時到廳旁聽者有三四百人內以法律專科學生居多數並該校教員阮武仁汪源係廳中檢察推事預告學生可於是日到廳參觀也距自十一時候至一時仍未開審廳內旁聽人則擁擠不堪紛紛探聽云因廳長往商副總統未歸旋見前張一牌示云旁聽人應遵部章領券無券者仰庭丁禁止又於大廳口貼一紅紙條大書發給旁聽券處乃候久之無發券之人來來旁聽者催券再三始有書記詹某答云券已由檢察推事諸公送予親友無餘矣無何見外來警察隊及北軍共百餘人荷槍旁立廳中途有人大呼驅逐閒人於是軍警法吏各逞威風不問人之身分如何一概驅之門外各報所派記者亦與焉當時衆均忍不與較惟法律學生以係阮汪請至受辱憤極痛罵至二句鐘開審開列旁聽各席者皆法界人及潘親友暨各機關人員潘與前該司長科長沈師麟蕭澍齋俱由法吏帶庭潘仍狐裘煌煌舉動從容首由代理刑庭長汪葆源問潘報告與帳目不符之理由潘但云帳目舛錯相對何爲吞沒至報告不過六八等字小有錯誤不得謂爲侵蝕且帳目遺漏者概有公文祖裕實未沾染云云前主計科長沈師麟則云報告帳項均主計科專理實未聞問前主計科長蕭澍齋與被告律師羅德等至此遂與檢察官反覆辯論爲時頗久庭長因命休息退庭至五句鐘時復開庭判決云潘祖裕報告不符應徒刑已損害國家財產應依新刑律三百八十三條科罪處以四等有期徒刑蕭與有連帶關係亦科以同罪沈則省釋俟越過上訴期執行羅律師要求將沈即交保堂上以未過上訴期不允故潘蕭沈仍羈還押閉庭說者謂潘之最大弊混乃以司存現欵私換紙幣今竟未聞檢察官舉訴嗟亦奇矣

◉蘇州石案之尾聲

▲石人俊之悼詞

謹啓者先室陳氏歸人俊四年矣俊以奔走四方不克常處家門凡子職歷奉之道悉惟先室是賴先室亦最能博堂上歡顏族黨交譽其賢徐烈士錫麟之狙擊皖撫也訛傳人俊已被難一慟幾絕而神經亦從此昏亂矣自此時發時愈雖言笑自若而病態隱於不覺因情婦弟幹元奉姊來吳就醫而心疾終勿瘳客歲慈親望孫念切屢病婦勿育命俊置篷俊以伉儷素篤爲我而病不願同居貽患匹嫡今夏滬寧警告先室精神恍惚病益增劇俊責在地方治安誠無暇分內顧憂切囑婦弟幹元族弟亮山爲之調料不料陽歷十月十六號戌刻由族弟亮山等警告先室舊病猝發無端自縊乘病婦親施救不及俊以死非正命例應詞請檢廳蒞驗詎婦弟幹元痛姊私請免驗檢廳遽徇其請殯後忽又傳拘婦弟幹元族弟亮山毫無罪證久羈不釋並捕及嫗僕嚇嚇羅織無所不至認定他人致殺決非生前自縊派出法醫多人監視屍棺日宣檢驗至四十餘日之後方始舉行涖驗者除美國惠更生柏樂文牧耐義三醫士外西醫之贊助及參觀者不下十餘人所幸骸肉未腐舁屍出棺即驗明有血瘢一道遶亘喉間直至耳際下頦突出舌尖外露西醫僉指爲生前自縊之鐵證驗明自縊之後檢廳不肯輕釋先破須皮剝至眼鼻將頭蓋骨鋸開取出頭腦檢視項骨已不知是何用意詎檢廳仍不罷手堅請剖視臟腑有無縊前服毒情事醫生遂又從其胸際封作十字開剝始宣言自頂至踵毫無傷痕傷心慘目觀者磋歎俊竊何心能不痛哉嗚呼陳氏[illegible]思法庭本以保障人權爲重複查固其天職而請驗不驗毫無罪證濫拘無辜多人守棺不調遲至四十餘日之久驗明生前自縊必加以鋸腦剖腹之慘假借法律莫敢誰何縱非有意侮弄而其始之任意不驗與解剖之並非必要以尊嚴之司法權而如此行使亦恐非濫即濫嗚呼陳氏何辜人俊何罪幽魂不返固難瞑目於九京公道猶存尙冀剖寃於衆口總之人俊涼德秦及寒荊法律死物[illegible]先室存年二十七歲於光緒丁亥七月十六日戌時生以本年十月十六號戌時死倘蒙海內知交鉅界鉅子憐其苦衷主持公論不勝屏營待命之至茹痛泣啓 貯香矜鑒

▲惠更生之驗單

敬述者民國二年十一月二十九日貴廳承委開棺檢驗石陳氏尸體當即細心考查棺木及封口處均無移動痕迹後由原經手蓋棺之漆匠王瑞生木匠姚景和等揭去棺蓋即由該兩匠及尸弟陳幹元暨指認的是石陳氏尸體即將尸體從棺遷出置在桌上逐層剪去衣服剪至裏面視褲存有遺矢一攤周身外皮大半腐壞均經刮淨頭髮亦全除去後再慎查全身並無刀傷及硬傷痕迹留在皮上紙查得其舌大而且腫伸出口外夾在齒間其下床骨向前凸出故下牙齒罩於上牙齒之前頭部並無傷痕翻開頭皮見額骨上有兩處紫痕顱頂左骨亦有一同樣之紫痕但是與骨外衣之變色不甚符合由此確知必非外來之傷再揭開顱蓋尋其腦及腦筋衣亦均照常其顱底亦無傷痕頸皮上有些變及腐爛處棺殮已有六禮拜之久不能看清其繩之痕迹如大概所說作爲縊死之情形也上肢之肉骨皮及連胸等均無傷痕再剖其腹臟腑之外面皆照常無異正欲再行剖解由貴廳說明無須剖解醫士等因無可疑之處故即停止下肢並無異常祗有右邊小腿裏面離踝高二寸在此處有一濕毒之瘡在面上又在膝蓋骨內旁面有輕的瘡痕此瘡痕如是之輕由此可知其將死時因碰擦所致也在剖解尸體時查驗全身並無外傷等情由醫士等檢驗時所得者可以證明石陳氏致死之由爲縊死也術所據稟此即請江蘇吳縣地方檢察廳公鑒 惠更生具

上海司法研究所出版（一至八冊）再版三版廣告

西醫張汝舟啓事

南京下關新開大新旅館廣告

大新旅館主人謹白

三板京師法律學堂筆記（一名法律叢書）出書廣告

總發行所安徽法學社 經售處

立愈肝胃氣痛 將軍丹

此丹並治九種心胃氣痛服則立愈○如吃過別藥不愈者請來一試方知實濟○不效還洋○以昭信實

參茸珠 海狗腎汁壯陽廣嗣金丹

杭州陳列所南京花牌樓天津北門外獅子胡同忠成棧內

上海緞業會館後寗波路口五開間門面崔氏巒香廬

趙孟頫 畫枯樹 書枯樹賦 墨迹

此松雪老人書畫合卷用筆超逸絕倫爲眞跡中著名精品壯陶閣藏本用阿羅版印成大冊定價大洋六角

分發行所 南京奇望街有正書局 蘇州都亭橋有正書局 天津東門外宮馬路有正書局

總發行所 上海望平街有正書局 北京廠西門有正書局

法界迎仙鳳舞台男女合演

楊華亭 哭靈 ▲張○春○奎▼乾坤帶
劉峯昇 ○觀家莊
謝秀鳳 鴛鴦
小阿四 鴻禧
張福寶 唐寅
狗肉紅 三疑
李秀英 會
三盞燈 華
葛玉廷 山
○夜○明○珠○少 連
○火 營
宋楊猴 燒
王祥雲 寨

法界迎仙鳳舞臺男女合演（十一月十六夜戲特包五角三廳正三角二廳二角三廳一角）

王祥云 取金 李秀英狗肉紅○十八扯
宋楊猴 陵
三客串 ○打城隍
客串趙 ○黃金台
四盞燈 ○女起解
陳天聲 ○文昭關
夜明珠 ○賣胭脂
麒麟童 打棍出箱
○五○歲○紅 大花蝴蝶
夜明珠 死偷
客串朱 洋
三盞燈 人錢

民鳴新劇社

價目　假座法界歌舞臺
夜戲包廂五角正廳四角三層一角　日戲包廂三角正廳二角三層一角

石窟 翠翠 君良涵梅 天影酒爐 子靑桂景 詠馥恨生 一笑楚鍔 子美湘濤 瘦梅清風 雙宜新儂 潤身家聲 文筆申之 麗聲禪儂 惜花世亮 化佛

陰日 破塵 歷 十 戲 一 月 十 六 海 恨

夜 戲 薄 情 郎

請看西亞最新好影戲

大舞臺十六日特別拿手好戲

小如意 李春來 沈韻秋 賈璧雲 七歲紅 趙如泉 眞如雲 沈韻秋 趙如泉 何金壽 小桂枝

天霸招親 趙如泉陰陽河 義旗令 金豹打花鼓 十八扯 鄂州血

大舞臺十六夜戲特別拿手好戲

▲納○紹○先▲打龍袍

王永利 鐵籠山
眞盞燈 迷
萬紅燈 （小桂）芬 傳 拿手好戲
七歲紅 四杰村
李春來 沈翠屏
小如意 韻山
應寶蓮 秋油
賈璧雲 賣 郎 獨占花魁
趙如泉 小
何金壽 鄂 三本
趙如泉 桂州
沈韻秋 枝
萬盞燈 血 四本

在英大馬路東口第三號門牌 新民新劇社
十六夜開演佈景新戲
茶資加一 優等一角 特等四角 頭等二角 通常一角 幼童減半 僕從票價一律

星期日有戲

客串 雷音 幼雅 笑倩 小雅 素吾 笑梅 寒痴 石 藥風 雙雲 憐儂 則鳴 光明 鏡花 航燕 秋聲 幼知 天呆

永鄭 瞖鈴 劍虹 瑯圖 若播 瞖警 天曉 靜鑣 瘦鶴 崇秀 夢思 病儈 琴心 冷笑 敏新 紹野 有年

（特）（演）（正）（劇）
（紅樓夢之一）
（風）（月）（寶）（鑑）

在觀音閣碼頭 （商）（辦）（鏡）（花）（戲）（園） 電話四四一四

（十六月十六日特別拿手好戲）

陳小貴 路
小鳳彩 安
趙虎彩 州
陳鳳仙
陳兆峯 看
張寶香 相
陳素雲 玉
陳小貴
林芳錦
裘湧棠 麒
史亦奎
趙虎豹
胡鳳林 麟

（十一月十六夜特別拿手好戲）
▶特請越郡著名調誌大統元全班准于十六夜戲一齊登樓◀

○林○錫○ 金 （彭）國發 （李）林瑞 滿（卸甲）
○汪○ 介 （林）甫達 床（封王）
○ 庭 （錢）（蘇）宗德有明 笏
○胡○ 梓 林 （李）月中 千
○陳○ 玉 梅 （胡）（陳）（汪）
永 （周）
○張○ 耀 婉 香 （陳）（胡）（彭）

半夏露路功力真正無比

彰壽堂秘製專治痴癲陰陽醒悟丹功效說

另有眞正馬寶專治文武癲狂百發百中每分二元每錢十八元重者一錢斷根

分發行所 南京奇望街有正書局 蘇州都亭橋有正書局 天津東門外宮馬路有正書局

總發行所 上海望平街有正書局 北京廠西門有正書局

共和中舞臺十六夜拿手好戲
（頭等三角二等二角三等一角特別五角頭等包廂五角七角）

金翠紅 盤腸戰
小金猴 大七
劉永 春
李春永 長亭
趙君 興
張雨亭 山
馮子 砂
和 情 海 緣

開新舞臺（新新舞臺原址）

十六夜特請全部優等角色演武好戲頭等正廳一角

陳菊芬 ○捉放曹
周鳳云 ○打扛子
小翠鈴 ○雙斷橋
小湘雲
銀鴻蘭 會稽城
○小○娃○娃○舉鼎
○金翠英 獨虎營
花寶卿 水
銀鴻蘭 池驛
賽春恒 羊
陸鳳春 牧卷

十六特請京津山陝第一人才花旦登臺住演拿手好戲頭等二角

▲徐○瀛○芬▼目連救母
▲陳○菊○芬▼
▲劉○鳳○寶▼

小翠鈴 陸鳳春 小湘云 陳飛珠 （客串）小春英 金翠利 小寶成 小娃娃 花寶卿 小蘭芬 五彩 巴黎新到 活動電光影戲

感謝介紹相本日中野名醫

溫宗堯 顧敬齋 譚心休 馬玉亭 周鴻孫

羣仙茶園十六夜戲大減價正廳一角

十小○芬○伏虎 ○陳○○九更天
○草○上○○日月圖
○小蘭 露 春 節（陳）
翁 梅 情 義
林 黛 玉 十 八
○五 月 仙 烈 扯
○新 民 女 大 旅
○草 上 飛 白 水
林 黛 玉 灘
楊 武

羣仙茶園日戲正廳一角

小桃紅 小桂芬 韓琪
小天喜 殺廟
小蓉仙 五
陳長庚 （老）
小長庚 會
金月仙 密
小蓮英 李 唐
張寶仙 投
紅菊 寶 身
紅花 投 （朱）
草上 割 髮
草仙 代 首

第一臺十六夜特別好戲

楊瑞亭 王鳳卿 梅蘭芳 朱素雲

日戲只此一天幸勿錯過

全本美人計
蓋八小月
叫天歲紅楊樓
四杰村 張子都 伐
酸棗嶺 德 陰
跑 粉 陽
城 菊 河
俊 花

請看 群芳大會

本社定於本月十一月十六日（禮拜六）下午假座三馬路大舞臺召集羣芳大會凡北里名姬一千三百餘人屆時一律到會其上海從來未有之大觀也是日並須大舞臺各名角串演拿手好戲以娛來賓花月春江快瑒盛之入網羅秋雨雙孢笏之登場海上走馬諸公幸勿失此奇遇也

一千三百個美女聚集一堂

第一臺禮拜日日戲（十七）

第一汪派鬚生 王鳳卿
天下第一青衣 梅蘭芳

奪取城都 三堂會審

楊瑞亭 朱素雲 蓋叫天

挑華車 三叉口 玉堂春

小月八 粉楊樓 歲紅 菊花

雙投唐 十八扯

高德洋行

上海英大馬路三十六號便是

創製托力克化學灣形鏡片

注意

電氣火爐

試先將電燈與他項燈火相較然後將電氣火爐與他種火爐比較孰優孰劣不難立辨電氣火爐租費每月每只取銀五錢所用電費每度取銀二分半正欲知詳細請至英大馬路四百七十一二號本處樣子房 德律風二千六百六十號

廣滬西人工部公局電氣處啟

最優等美品

強軍牌香烟

上海振勝煙公司發行強軍牌香煙

本公司經理各種紙烟名目繁多均以上等烟葉製成惟性質溫和香味芬馥且吸之消痰辟疫於衛生大有裨益較市上所售各種香烟實有過之無不及眞精良之品也運售全球各界無不歡迎之至荷蒙光顧請移玉至法界新北門外本公司接洽可也此佈

振勝烟公司啟

轉弱為強

身軀壯健日增一日與向之弱不禁風者如出二人

[illegible] 神完氣足 [illegible]

[illegible]如意丸大瓶四元小瓶二元如意酒大瓶八元小瓶四元單料均減半

上海河南路廣東彭壽堂啟

這個這個！是這個！

我們大家最愛的牙粉就是

双美人牌牙粉

您快請試一試！實在我們世界上獨一無二的牙粉也用這個牙粉之後我的這個心神頓然爽快極了

怪不得目下在中華紳董諸位非常的歡迎起來了

到處均有發售所請購用之証余之言不虛切盼

總經理 總經理處上海河南路老巡捕房北首東亞公司[illegible]藥局

本店不惜鉅資招聘英國技師保存衛生起見用最新化學之法以精製双美人牌牙粉如朝夕用此粉抹洗齒牙不但光潔奪目爽快口舌明晰頭腦而能治一切牙患使齒牙強健高年不脫靈驗如神實世界獨一無二之牙粉也請文明紳董諸位試購用之証言不虛

專治小腸氣立刻見功

[illegible]

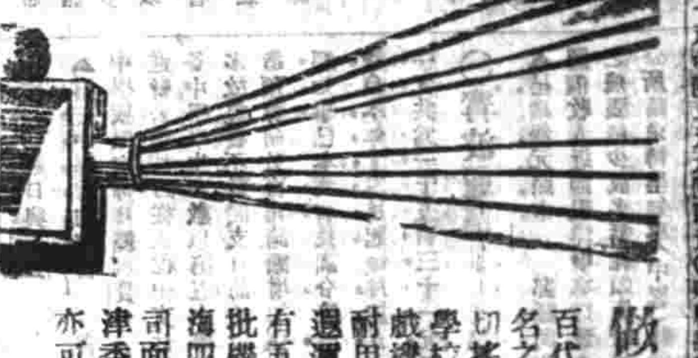

做影戲生意者注意

百代總公司係天下最著名之影戲製造家所有一切攝片機件發電引擎及學校中用的最簡便小影戲機莫不工精料美堅固耐用是以全球爭相購取邇運歡迎常備五彩新片有五百萬尺刻又續到大批機片○惠顧者請臨上海四川路九十九號本公司面議租買均便或向天津香港本公司就近購取亦可

上海電話一二三八九

全昌

中國新發明自造愛國貨

翡翠紅藍寶石洋鑲眞金戒 每只洋八元半

珠翠眞金彈簧耳圈 每副洋十元

眞金手鐲 每付十五元

眞金香煙嘴 每只七元

眞金小挖耳 每只洋三元

眞金各樣插針 每只洋二元半

眞金各式別針 每只洋二元半

眞金螺絲耳圈 每副洋三元

眞金光素壓髮 每支洋十二元

眞金小戒指 每只洋三元

配光眼鏡 每副洋一元

以上之價均是起碼俱用中國赤金製造倘有用舊不合原金仍可兌換格外克己以圖推廣國貨

(上海南京路二馬路口望平街一七○號四馬路[illegible]門外馬路)

德商 華成洋行

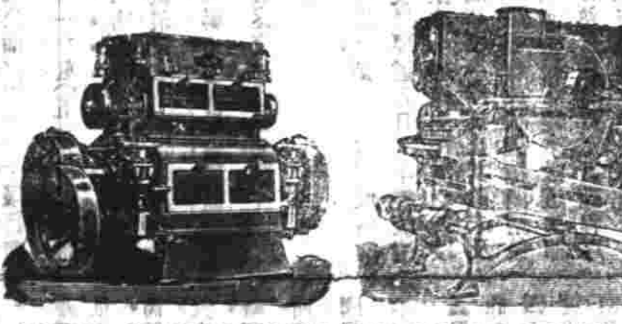

啟者本行具有最新式各種麵粉機器所有機件均係東選頭等材料製造而成靈捷異常所出麵粉成數比較格外優勝粉亦潔白細膩現有工程司專家在滬如貴紳商欲辦實業者請速至江西路十號本行機房接洽可也

全昌 西式禮服品類

本行自造眼鏡以來十有餘年悉心研究特別改良新出各種金銀鏡架均合時君與大小種類舒服眼鏡一無眩暈目損眼醫生研究各色格致晶片托力克片無論斜散直遠等光均能照配自製金銀鑽石珠寶各式品類不論禮服常服男女各等樣式之品一切完全定價列任客選擇中國新發明自造愛國之貨俱用本國赤金製造如有用舊不合原金仍可兌換劃一不二老少無欺上海四馬路二馬路西口望平街一七○號分設蘇州閶門外馬路

謙得利有限總公司

上海英大馬路東首三號洋房後進樓上發行所

新到雙面頭等機器

唱戲機器不用喇叭

軍樂鼓號全隊樂器到申

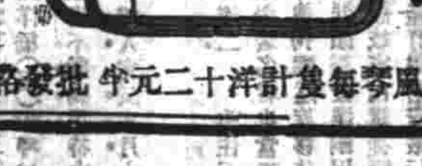

大小風琴格外克己

聲音響亮價亦便宜

新到脚踏風琴每隻計洋十二元半 批發格外公道

中國精益眼鏡公司

中國第一次自製托力克鏡片

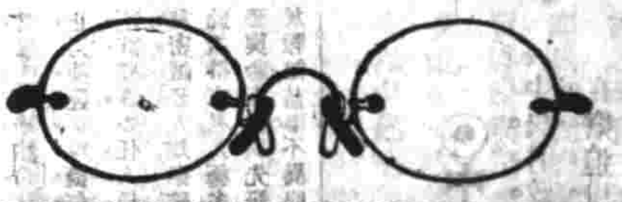

目配光連機磨片量面裝架專門技術蓋非特驗損人目光不對光之鏡片貨自損名譽不眞實之偽家所能造者本公司凡東西洋專能照造照配無不面部按照各人

[illegible]

接地方要聞

◎陸海軍會計審查局之內容

[illegible]陸海軍經費之支出已占歲出之大半現陸海軍二部經費[illegible]軍事之經費[illegible]決特設一會計審查局已將章程擬定在國務院[illegible]財政部[illegible]該局命名爲陸海軍會計審查局其章程如左(一)在陸海軍會計審查局官制未經公布之前一應陸海軍費由該局管理(二)設局長一人下設局員若干人由陸海軍二部指任(三)局內復分[illegible]科審查陸海軍各項之經費(四)各省設立陸軍會計審查之分局各軍港設立海軍會計審查之分局(五)各分局之局長局員亦由陸海軍二部分派(六)各省之陸海軍費亦統由該局審查此項章程聞已由[illegible]總理呈請大總統批示當不難允其照辦也

◎山西最近要聞一束

(一)換契稅之實行　換契稅辦法業經財政部通行各省舉辦山西[illegible]此辦理[illegible]方公債九十萬之數[illegible]時借[illegible]亦有八十餘萬現在財政竭蹶此項[illegible]從償還前次閻都督來京曾與熊總理籌議擬將此項借債統由換契稅項下撥還所有前此票據統行繳部銷案云云並會商於梁秘書長並蒙大總統亦允諾聞晉省已將實行各條由財政司將詳細規則飭下各縣照准辦理矣

(二)票商之近狀　山西富室多營票莊[illegible]以信用之昭著爲金融之周流百餘年來自銀行業行稍分其利然互爲挹注亦自相安光復以來[illegible]有維持不完者[illegible]紛紛倒閉前此該商天成亨日昇昌新泰厚蔚泰厚蔚長厚蔚豐厚蔚盛長協同慶寶豐隆百川通協成乾大德川錦生潤存義公共十四號上呈政府乞予維持統計債權有三千五百餘萬債務二千四百餘萬惟債務無從清[illegible]債權遂失效力[illegible]自行[illegible]立不[illegible]者僅五六家云

(三)路礦之情形　同蒲鐵路[illegible]有情形迭誌本報[illegible]下該路事業[illegible]者[illegible]會[illegible]承認股票計有一百二十餘萬統由交通部查清擔任併入同成鐵路辦理至礦務則東區平定壽陽北區大同懷仁南區鳳臺統計一年出煤約一百二十餘萬噸銷數亦復相當惟[illegible]款[illegible]由運費昂貴之故[illegible]實業[illegible]此時尚未實行該礦股本計一百七十餘萬云

(四)黨派之林立　前此公民黨[illegible]成立以[illegible]日上[illegible]民主三黨已合併進步黨政友會支部則正在組織共和黨[illegible]東一派[illegible]政友會組織完成將行併入[illegible]

(五)財政之現相　山西財政計每月支出約二十五六萬[illegible]

[illegible]未能[illegible]大[illegible]近又有設水各區租稅[illegible]財政[illegible]形困難[illegible]有抱定不更增加兵隊主義軍用預算略省手續現有軍人計止一師一旅之數云

(六)警務之推廣　自辛亥起義以來[illegible]各地勾引土匪肆行[illegible]南北區[illegible]民警頗爲得力近內務司長通飭各縣認眞實行警政日前永清縣有[illegible]入北境經該縣北區民警[illegible]二名該知事侯君又孝[illegible]後地方甚屬安靜各縣現正加意舉辦云

地方通信

○河南通信

▲照料犯官解京　甘肅財政司田[illegible]因案解京究辦押解員[illegible]韓君[illegible]日由[illegible]經過由甘督咨知前來張督恐該員過境時發生事端因[illegible]通令各處軍隊及地方官[illegible]此案過境務須妥爲照料並保護一切以免疎虞

▲河南省教育會歸併記事　教育司以經費支絀除減薪裁員外通盤核計仍覺入不抵出擬將省教育會籌備處歸併該司經理所有正副會長及文牘庶務員一律裁去現該會正副長已將一切經手來往事件交代清楚俟二三日即完全歸教育司經理云

▲海商路線紀事　商邱來函　昨海蘭路工局華洋人員抵商邱測勘海蘭路線現商邱路線先勘定該縣北城外二里許[illegible]河沙河[illegible]陰兩[illegible]本[illegible]有不便[illegible]勘[illegible]北城外十二里現已決定不日興工

▲鄭州裝設電燈　省垣[illegible]燈公司機器甚小還來[illegible]者[illegible]多電力不足時有明滅之虞因更改辦大機惟舊用機器廢之可惜因擬運之鄭州在鄭更設明遠電燈公司一所已具呈省長請爲立案矣

▲籌報債款情形　財政部奮於清理外債頗爲注意特令各省詳細填報以便通盤籌算聞已咨行到豫請即按款詳細填報如下(一)借款名目及其成立年月(二)借款及利息(三)有無擔保品及担保品現狀若干(四)預定之清償年限及每年攤還若干(五)現在攤還已有若干尚有積欠與否(六)借款之用途及新借款已否全然交付

▲擬辦營業稅　行政經費不敷甚鉅[illegible]項問題皆待擴充以資進行各省既有試辦營業稅以資補助吾豫亟宜仿行日前當軸籌議擬不日施行[illegible]各省施行[illegible]規章酌量地方情形編製以爲將來實行之借鏡已經召集稅務人員[illegible]議辦法矣

▲建設新婚禮堂　泰西各國人士男女結婚皆有禮拜堂或名園巨室爲地點歐風東漸在大埠不乏相當場所惟內地則不然雖不乏文明結婚士女而地址殊非所宜現有宋園主人黃君特在該園建築一西式禮庭購置新式馬車彩緣鳳攀旗幟以及婚式必需書洞各種儀器[illegible]備專借各界士女結婚之用以期開通風氣是亦社會一種新氣象也

▲城議會定期開會　開封縣城議會定於十二月六號開常年冬季會提議要件茲已於四號通知各議員預備議案至期提議

▲審判廳招[illegible]記　高等審判廳因司法籌備處歸併公事過繁非添招書記不足供[illegible]已於日昨通知書記王家三赶刷考條以便張貼而備考試

▲各司派員收呈　省長以各縣知事及警務長各校長或辦理不善或品行不端被商民人等來署起訴者日多似此呈詞[illegible]不屬司法範圍盡歸行政裁判非設專員收呈本足以專責成省長因令各司各派科員一人每逢一五兩日專收呈詞除內務司派二人外餘司各派一人云

○常州通信

▲市議會開會紀聞　武進市議事會冬季會於本月八日下午四時開第三次會議議員到者十六人所議事項(一)宣佈審查會審查三年度半年預算案報告(二)宣佈審查會審查開浚城河案報告以上兩案均通過(三)董事會交議電話有限公司章程案交付審查(四)董事會[illegible]抽收中費[illegible]限自前清光緒三十一年起(五)董事會交議擬給第二小學校校長恤金案議決照該校長在職最後之月俸額以五個月之俸給其家屬(六)[illegible]員史[illegible]提議[illegible]備消防事業案交付審查至散會時已鐘鳴七下矣

▲開濬城河之計劃　常州城內前後兩河爲交通要道但日久不經疏濬河身日見淤塞今春僅開後河之西段自西小水關起至小浮橋止其餘未及開濬現由市議事會提議繼續開濬後河東段及前河全身已經多數議決即日交董事會執行茲將擬定辦理程序及籌集款項方法錄下

(一)開濬河段　前河自西大水關外城口起至東水關外天甯寺東止後河自西小水關外西吊橋起至小水關止又自小浮橋東起至北小水關止計共長九百餘丈其從西小水關至小浮橋西今春已經疏濬應俟兩河工竣後如有餘款再行復濬

(二)籌款方法　(甲)前清光緒十七年成案鹽公棧每鹽一引抽收捐錢二十文留作城內河濬河之用現在須查明是項存款儘數提用若有不足並酌借若干隨後抽還(乙)紳富居戶量力書捐(丙)抽收行棧店舖房租兩月主客各半

▲第五中學增加經費　省立第五中學校原定每月經常費一千元由武進縣公署按月從止稅中支付但省立各中學學生班數以第五中學校爲最多故經費不敷開支日前[illegible]校長會編造預算向教育司請願增加茲聞武進縣知事已奉到省長訓令第五中學經費自本年十二月起每月加五百三十一元共爲一千五百三十一元云

○甯波通信

▲呈請銀元照市　鄞縣同善鄉七圖催收人近因現洋申水以致小銀元之飛漲積少成多虧耗頗鉅紛紛向該公所請求轉呈知事(中略)縣會議決小銀元八六扣揭算核諸現在市價八九每元虧洋三分向業戶征收大有窒礙難行之勢[illegible]如業戶照完每元三角二分催收人以八六揭算該業戶出大洋一元向催收人照找亦不得罰業戶之非而不知催收人無論一戶收[illegible]無着且已虧耗不少矣上忙業戶給緊小洋[illegible]其[illegible]可原至下忙業戶大洋居多大半若[illegible]手定業[illegible]時聞[illegible]實[illegible]困難莫可言狀聞該公所業已備文呈請隨時定價上以維持國課下以體恤人情未識知事若何批示也

▲保障上訴權　寧波各縣審檢所昨奉省高等檢察廳令開奉檢察廳第四百七十七號令云查各縣審檢所之設並非依據法院編制法檢察職務雖由各知事執行究與已設審判廳地方情形不同自未便嚴禁告訴人向之聲明不服嗣後凡有審檢所判決案件原告訴人原[illegible]衙門或鄰近有管轄權之上級衙門聲明不服者分別管轄由各高等或地方檢察廳詳細調查如確有理由各該廳應代行提起上訴爲此通令遵照並轉飭各地方檢察廳一體照辦准此合行令飭該所遵照辦理云

▲不准苛索驗船費　定海縣知事金實楚君以稽查船隻驗費時有苛細勒捐情事前經縣議會議決裁撤咨請執行而金知事以前項驗船費充作警用係屬地方稅性質礙難准裁惟所稱苛細需索等弊難保承充者之不舞弊於日昨特發示諭(上略)路詞船戶抗費不繳稽查員抑勒浮收殊非辦法合行通告爲此仰船戶人等知悉嗣後凡有船隻進出必須檢送船照呈繳驗費不[illegible]稍有抵抗稽查員照章征收驗費亦不准苛細浮收所有肩販貿易及另星土物概不准索費勒捐倘敢故違一經覺察或被告發本知事定行提案懲辦均不寬貸其各凛遵切切云

▲營地撥充試驗場　鎭海知事周壽昌君昨奉屈民政長令開內務司案呈准審計分處公函內開並民政長公函案據鎭海縣知事呈稱鎭海縣農會籌設農事試驗場請將營田鄉竺山壩方營地六十一畝五分六厘七毫七絲三忽撥給應用附具章程略圖由縣呈奉轉咨內務部核准行縣擬就撥置呈經本民政長加具初檢查書送請核復等因到處准此即由主任科按章審查與規程第十一二條規定相符自應核准除將初檢查書存查外合將送到撥單[illegible]轉給等由並送還[illegible]一紙准此除將來函存案外合函令仰該知事將撥單轉給收執云

○杭州通信

▲設法推行印花稅　浙省印花稅票發行數月[illegible]國稅廳[illegible]令各屬設法推行茲聞杭縣江山桐廬遂安新昌嘉善臨海南田海鹽黃岩天台吳興烏鎭縣慶元鎭海景寧等縣杭縣新市雙水橋常開瑞安麗水龍泉各統捐局嘉禾鄞縣永嘉蘭谿各酒捐局均未呈領印花稅票昨由國稅廳各處發去一分二分一角五角一元五種稅票共五千五百六十枚合價銀一百六十元令飭各縣局遵照章則設法推行云

▲限日呈復烟葉烟絲產銷情形　國稅廳通令海昌餘東關烏鎭菱湖武康長興雙水橋鄞縣蕭山海門蘭谿嚴東關威坪常開永嘉龍泉各統捐局云案查本廳第四百九十三號訓令飭查烟葉烟絲產銷情形一案迄已兩月尙未據該局長呈復現在認案瞬屆期滿將來收回官辦如何著手整頓及分配各局比較之處本廳亟待考核合即勒限令催仰於文到五日內迅速專案呈復如再違延定即記過不貸云

▲箝制輿論安插私人　運署某君担任各報訪事新運司陳廷緒大不爲然等情已誌本報茲聞某君人甚誠慎凡事關秘密者不但報紙不肯發見並不輕露於人其登載者無非公布文件固可昭示於大衆者也前運司莊張兩君雖已取締然除秘密公文外並不禁止乃陳運司現擬無論何項文件一概不許登錄委任人員及署中調動尤爲秘密誠恐人知據確耗云其宗旨係因此次帶來私人極多均須一一安插惟恐輿論指摘欲先箝口以便位置故對於報館訪事不異眼中釘云

▲常玉[illegible]路加[illegible]小工　常玉[illegible]路局已[illegible]一面招股一面興工前出發之道班及隨地人員已先後抵常玉並將工程處地點劃定(一)小南門外(二)大洋橫(三)沙坪村茲因該綫鐵路小工尙不敷調用特由建築局長加派三十四人定於本月十一號一律出發云

▲錢素蘭供職第二　前任五福巷之郭老四土娼最著名者也當時亂起因發見子彈被拘押逐旋移住[illegible]埠永和里和酒生涯頗稱發達嗣因第三區警察署查悉該妓家內賭徒麕集通宵達旦[illegible]有礙治安嚴行禁止現已由拱國杭貨屋於小井巷第八號門牌一般登徒子竟有趨之若鶩者自火葯弄錢素蘭失敗後到已惡趣附郭老四家爲俱樂部矣故近日[illegible]革警察據者所聞其內容不啻錢素蘭第二云

○蘇州通信

▲多漕設櫃啟征　吳縣屬本屆漕忙銀米現已屆開征之時故經縣知事宗加彌君呈明韓省長擬於十二月六號在本公署大堂設櫃開收仍照上年舊例將長元兩邑分設二櫃俾免擁擠之虞今屆各業戶一律普減五厘以示體恤故日來城鄉各戶莫不爭先完納吳縣前一帶頗覺絡繹不絕云

▲覆捕營辦公處遷入都督行署　江浙護捕全軍自奉委田君嘱統領接事後即將司令部由滬遷徙來蘇當時因無相當夏屋故暫租嘉家花園劉詠臺家(即從前園照社舊址)爲辦公處現因田統領又奉委[illegible]地各軍營務處[illegible]旁千幕府人衆該屋不敷應用故經田統領商准[illegible]督以撥地都督行署旁落面屋全無所用推其[illegible]作辦公處所俾資寬展便利田君奉命後遂即飭令處於十一日遷移入內聞田君亦於先一日赴蘇暑予部署不日仍須回滬云

時評二

◎中央與地方　(笑)

中央財政無日不在困苦中也地方財政亦無日不在窘迫中也於是中央與地方互相怨咨謂地方不諒中央中央不顧地方偶有小小賙餽則大有小兒得餅之樂試問如此年年歲歲那裏度得過去耶

沈製鏡面散之靈驗　請看
外埠賜購及批發請寄郵政局妥當郵票亦可代銀因有冒牌僞藥暗中抖銷凡託人辦或由民局必先郵發一信切記
本主人由化學發明沈製鏡面散專治男女面上〇雀斑〇粉刺〇烟容〇酒刺〇紅暈〇白點〇晦色〇油光〇疤斑等類自發行以來[illegible]登報[illegible]路即盆湯弄大街[illegible]里二弄對門二百念五號門牌人[illegible]

改七香畫扇面第六冊出版
此冊全係七香所畫扇面凡仕女人物山水花卉俱全共二十二扇皆極精之作合爲一冊此薛氏書畫平泉書屋以重價得之珂羅版印定價一元
總發行所　上海望平街有正書局　北京琉璃廠西門有正書局
分發行所　南京奇望街有正書局　蘇州都亭橋有正書局　天津東門外東馬路有正書局

選譯

民國憲法制定社會黨弊害之豫防

（譯外交時報）有賀長雄

普通選舉民國憲法之普及選舉在普通選舉若不與勞働者之選舉權則常爲社會跋扈之原因故余於所著觀變閑評中於勞働問題嘗極力反對之蓋非獨爲民國謀也我國將來而行此制其禍害亦有不可勝言者民國一旦而行此制則我國勢治將因而起自然之勢也

立憲政治者何代表政治而已使一國而行代表政治則其占最大之勢力者必爲多數之人民而人民之多數者又實爲下級之貧民故立憲政治動則有化而爲貧民政治之弊自美國獨立法國革命百年之間人類所最希望之立憲政體至於最近二三十年中而轉生無窮之失望者非此種貧民政治階之厲歟近者社會黨之跳梁跋扈乃無國而不昌在民主之邦其害有更劇者此其故可思也蓋君主之國選舉法之制限頗嚴下級貧民之參政也較難一旦民主其建國之第一步即由一般之選舉而無不行其所謂普通選舉者則是我民主之本體將以爲失其精神而比例選舉之採用近年多數之國遂日深其企望比例選舉法者一方以其選舉權普及於一般之國民而一方又能使下級貧民其結果不得占最多數之議員於國會者也法國今固已施行普通選舉矣而社會黨之跳梁益甚今方歎制止此弊而欲採用比例選舉法方在劇烈爭鬥之中也

吾人一考法國過去之慘澹歷史則有最足以供參考者焉當彼國大革命之時國會議會之選舉實行其所謂普通選舉法者也以流弊之大當一八一四年王政復古之際一旦舉而廢止之第二革命之時遂取英國政治組織之法予中等良民以最大之權力限制下級貧民之參政權施行制限選舉然而人民之知普通選舉之利者已久矣下級貧民不平之聲轟然以起當魯意佛立普民立王政之際政府在議會常占最多之數加院外不平人民之運動者以極端之激烈遂釀成一八四八年之第三革命魯意佛立普僅一代而失其王位當此之時推翻王政者學生與勞働者兩種之人而已緣是之故勞働者乃迫臨時政府以實行社會主義之要求臨時政府不得已悉索巴黎城中之良民子弟組織民兵以與勞働之徒宣戰於市終見流血之慘臨時政府於是依納而以普通選舉之法召集國民議會以成一院制之共和政體此實法國第二次之共和而魯意拿破崙第特親王即依此普通選舉而爲大總統者也其時社會黨之勢甚張迨一八七零年九月二日拿破崙三世被擒於德軍巴黎城中之勞働者擁入國會以行革命以設立彼社會主義之國家時巴黎之國會議員乘而相謀立假護國政府以與敵軍議和勞働者不得遂其志則團結以抗□國政府焚官廳掠財產巷戰兩閱月而事始定政府以此數萬之勞働者或禁錮或追放是爲康謀尼司脫之擾亂法之社會黨至此乃其勢一衰其後經一八八零年兩度之大赦暴徒多數歸國加以德國社會黨之煽動至於近年又橫溢于獨國之中以阻撓國力之發展在昔共和黨一派之政治倘有利用此種人以排斥宗教之勢力於國家以外者今其目的已達利用社會黨之必要已無根本之存在降在今日殆無不以制定比例選舉法以圖抵制此種人之勢力者蓋深知其弊已深而亟亟思爲末流之挽也

其在美國各州獨立之初亦有行普通選舉之制以至於今者美爲新闢之國森林廣野需要於勞働者之事既多本有發現社會黨之餘地其弊雖不如法國之甚然紐約市邇來達馬尼儒爾之跋扈與同盟罷工之日盛足以障碍實業之發達者又往往而足徵而加利福尼省勞働者之濫至於能使州會議員作排斥日人之法律以惹起日美間外交之大波瀾此非一種之弊害也耶

其在英國本君主國也本未嘗絕對的施行普通選舉實際上於人民之選舉資格常加以多少之制限然因一八六七年選舉法之改正勞働者得選舉權漸多政界形勢爲之一變自由黨常獻媚於勞働者以張其黨勢故該黨於組織內閣之時每通過若干社會主義之法律以保護勞働者而縻無量之國帑軍備受其影響海軍不得擴張不得已而接近於俄法同盟以爲德備又曷嘗不受其害耶

若夫德國更爲普通選舉已行之國社會黨議員之數既以次而增加前年度之總選舉該黨議員竟突然以居各黨之首吾人默觀其後政治上必因此而生大變動者又可斷言也已

（未完）

專論

世界各國貨幣之經過及其法制

（黃遵楷）（續）

羅其隨合意大利比利時瑞典諸國爲拉丁貨幣同盟以堅持複位自德國戰勝仿英幣制出銀以購其金銀價弁勝日趨下落同盟諸國大受損害乃亟制其一足降銀貨而爲輔助莊生所謂唯不知務輕用吾身吾是以亡足後世學者遂定以跛行本位之名稱而稱其實際雖銀貨之鑄造有限而其國內流通尙不必限于若干之授受額唯系統于金位以救銀幣之劫方盡未嘗有效異也

（辰）意大利幣制之經過　當世紀之意大利其經濟狀態及其幣制之經過曾列諸拉何同盟者原無特別紀錄之必要唯金貨原始與商業歷史之關係實以意大利爲嚆矢當其市府獨立設意於東洋貿易之秋如佛羅連威里斯比沙熱諾亞諸市府皆立於競爭之場政府依其商賈之請鑄造佛羅林金貨以資助之卒占商權而執牛耳是千二百五十二年事也唯其崛起歐洲用金屬貨幣以發展商業故其明財政之學精交換之理鳴於天下通商財政之法既爲意國所熟知其貿入預金等之法曰簿記曰替換使用之方法皆爲後世各國所圭臬故當時貨幣紛亂而意大利獨乘歐洲貨幣界之振動以收其利益者從無改鑄惡幣以充國用而貽商業之障害也雖其膨脹之勢比之十七世紀之和蘭現代之英倫有所不逮而威里斯之占鉑君士擔丁與黑海全岸而通陸路貿易於印度者實爲當時商業重要之地點而其後移於和蘭旋復移於安多瓦佛與現代之英倫相伯仲者雖其地理上之關係加要以商業上之天職存乎其中天職維何即常運剩餘之貨幣於東洋因而改造其性質價格與新世界輸入之貨幣相等則吸收東洋銀貨以助其種種業務之發展抑以吸收東洋金貨以擴充其一切企業之資金從先之趨嚮不同而所以收其實效者則一夫昔變通未便量小而價大之金貨尙不足以展其餘力猶今日商戰亟劇量大而價小之銀貨亦不足以奏其技能而調劑其間因應適合足以接續其金融者即足以惹起貨幣界之大革命此現代之英倫所以取安定于佛和蘭意大利諸市場而代之歟以組織貨幣得實際上理論上無所間然之世界的機關畢竟以商業上之作用爲指南針也故其主動之原力出工商業界與市民上書及商會選舉委員遣幣局員財政家等而後定其意大利之改鑄銀貨也逃澳內外商會之請願與議院協議而發完備者英之改革金單本位制也即歐洲大陸派之經濟新學集近世改革金位之大成爲各國爭先模範切效尤之德意志帝國貨幣法制者亦迭經聯邦會議與商業會所而後見諸施行者也然則我國人之欲振興實業而挽商權者不可不從國際貿易之媒介始我工商業界我全國市民我選舉代議士與當局之財政家尤不可不同心同德急起直追以改革金本位之幣制始謂予不信請徵諸意大利與英吉利之商業歷史更徵諸德意志之貨幣歷史也可

（巳）德意志幣制之經過　德意志者在地中海與北方地方之間當通商上之要衝占緊要地步於地理上者也考其金貨鑄造於十四世紀前半期之末葉模仿意大利之佛羅林金貨爲權與然其鑄造之權或許諸某公爵或許諸某自由市其後各州各市均有此權其政府既無統一之能力則各州各市自無遵守勅令之必要因而政治上幣制上皆由各諸侯特施其政令此德意志之貨幣歷史所以異於歐洲同時各國也然自新大陸發見以後其所蒙影響始於金屬之流入中於貨幣界之擾亂終於輿論之鼓勵殊爲不與歐洲各國同也

（未完）

小說

六寶窟王

（一百一）

行了約一點鐘的光景那白鐵鋼忽發[illegible]船可以浮起來了這裏可不要緊咧只聽得船中的機關一陣異樣的響聲那船徐徐的浮向水面來這玻璃的天窗便已露出水面那浮出來的海面分明離岸有一英里之遙曼陀散史先要瞧瞧這裏是什麼所在又要瞧他那船向那一方進行原來在諾曼海岸的西北有一個大海峽（在英法兩國間最狹之海峽）這船便向那邊進航那白鐵鋼在船上却是高談闊論有說有笑也沒有一刻兒停曼陀散史注視他的舉動不覺暗暗喫驚想白鐵鋼這廝實在令人不可企及在這個逃敗北的當兒他還是嬉笑作樂平然若無其事不是他心中十分鎮定那能有這個態度曼陀散史又不絕的注視裂娘那裂娘的情狀却和白鐵鋼大不相同了他頻頻的倚在白鐵鋼懷裏又時時攜着他丈夫的手舉眼瞧他的容顏他那一雙玉手不免有震顫的樣兒兩隻俏眼似乎有悲哀的情狀白鐵鋼雖然譃浪笑傲他却低頭默然不語往後便道靜靜兒罷你的說話也太多了不知咱們前途是吉是凶爲甚麼我心中跳躍不定呢這船漸漸的行到泥府相近的岸邊怕的被漁船所瞧見再行潛航了又在水底約行了二十分鐘後那船便一直的向海岸而來漸漸到了兩岸都是峭壁其中宛似中斷的一個小灣裏來

（未完）

瑜聞俱樂部

毆妻刑罰

德意志毆妻之刑最奇妙亦最奏効其法自禮拜六被捕入獄至禮拜一放還其下禮拜亦然直至期滿而止意蓋取其無事也若禮拜一至禮拜六須作工以養妻倘被捕是妻反爲所累矣

法國新造之機械人

古有傀儡今有機械其巧拙更乎不同而要以法國所造之機械人爲尤巧且儀度隨時改變計裁然不同之狀態有五六千百種之多至機械動力則自坐底傳入並附有留聲機械二具故能談笑或吟詠或歌嘯或演說更爲隨時更換其服飾自覺神采奕奕令人莫辨其僞此種機械人初造時僅於劇場等處供人娛樂之用今則貴之大商號中凡過其門者皆駐足而觀蓋爲招徠生意計不啻一種之特別廣告也

鹽湖

西伯利亞阿比陀司近附有一湖悉蔽以鹽之結晶體實爲世界第一不思議之鹽湖其長約九里闊十七哩其初不過于湖之周圍一發鹽水蒸氣今則滿湖皆鹽之結晶且日有增加之勢焉

敬告實業家

欲發中國首與實業本報擬蒐集國內各實業大家言論　陸續登諸報端海內宏達倘豪投稿尤所歡迎茲將本報所尤爲盼企之稿件條如左

一 專論一業之盛衰優劣
一 詳論一地方之實業（小至一鄉一村亦可）
一 觀察某業之筆記日記與經歷談
一 關於實業界之種種小言

來稿請寄麥時報記者天笑收爲荷

改七香畫 扇面第六冊出版
分發行所 南京奇望街有正書局 蘇州護龍街有正書局 天津東門外東馬路有正書局
總發行所 上海望平街有正書局 北京琉璃廠西門有正書局
每冊定價一元

治氣急病天下無雙

[illegible]

美國新到　人身的保障

養生素

性滋潤　味甘甜

補五臟　滋大腸　壯身體　長壽命

奇功偉　絕後　空前　面容紅潤　精神爽健

男女老幼常服百補品：力能排除：百病根株

▲美國璧柯臣化製養生素名曰雷夫士道義克之功力

古今何有不死藥外空想中人得長生術人人共悉者也

能造後天之養生素出現於世界上美國璧柯臣化造天開

抵牛汁三十天之功力此品萬物之精華決不能抵一二若服養生素一天足推倒世

界之補品生能將人身已損之病實行補足前患之病根因此後來之效力之充分推生理

學之比例足慰千年理想不死葯之渴望是以美政府特許

錄服有機力生長肌肉網故得此返老還童之實驗枯瘦老翁連服數星期立見面色紅潤精神矍

服十章程紙每日上午至下午五時止當面試服以彰實驗

不可思議之効力所發現奇者能令人面容光美麗

加重三磅至五磅雖黑斑滿面者亦能退爲白淨

補腦且大補腎元能治陽萎精薄一切老者服之可達生子之希

補肺好睡每日早起神氣清爽性情愉快筋絡健壯乃奮補

探喉而出

滅療肺病

生精滋腎

壯心化生新鮮血液

健脾赤血脉

心靜腫退

養生素說明書

小瓶洋一元二角每打拾二元

大瓶洋二元二角每打廿二元

中國總經理上海天經洋行移設英大馬路拋球場東鳥利文行對面三百七十五號

花柳毒門第一聖藥奇效

[illegible]丹治花柳毒症極安速推倒天下有一無二眞乃藥到病除之聖品患者無憂矣

此丹最靈效善治男女花柳梅毒下疳橫痃魚口便毒[illegible]

[illegible]

善治耳聾

凡患耳聾者因腎水下虧相火上炎或傷肝以致耳聾[illegible]

[illegible]

遠方託友代辦最妙或郵局亦可

[illegible]

越州石氏本晉唐小楷十種出版

釋迦如來應化事跡出版

此小楷十種乃何[illegible]

此書乃將釋迦佛降生以來[illegible]

分發行所

總發行所

新輸入之巧機

君亦欲學他〻每日賺三元乎

請看下面之證書

無論男女及幼童均可購機織物由本公司派人教授不取翻勞即日來函或本人前來索閱章程自悉其詳

英商捷足製襪公司總公司在上海

廣東路十九號第七號屋

未及一星期之久

英商捷足製襪公司台鑒敬啓者月前由 貴公司買得第三百六十三號之製襪機一部未及一星期之久即能製襪日昨將製成之襪送交 貴公司驗收當承發給工資概如貴章程所定毫無留難等事便見貴執事辦事名實相符聊書數語以表謝忱順頌時安 上海女士吳寶雲謹上 中華民國元年九月一日

隨時付我工資

英商捷足製襪公司大鑒敬啓者前由 貴公司購得三百九十三號製襪機一副并承寄說明書一本照書研究不數日即能製襪將製成之襪送交 貴公司驗收當承照章付給工資嗣後源源送襪均隨到隨收毫無留難等事機器既靈捷適用 貴公司辦事信實生意發達定可預卜特備數語以表謝忱順頌時祉 虹口茂海路念四號葉仁記謹上 中華民國元年九月廿日

窮困者之好機會

捷足公司諸先生台鑒敬啓者鄙人於六個月之前曾買 貴公司製襪機三架每日家中老幼皆得有永久之工作並獲有莫大之利益全家均賴此以爲生活之計況觀世界亦無此工作易而獲利廣之事業鄙人專函致謝藉表鄙人已受 貴公司深仁厚澤之恩亦願敝國同胞皆享此特別幸福 貴公司優待之勝情仍有所望者 貴公司擁有如此新奇之利益機器入敝國可稱爲無上良好之機會凡購此機者已皆無窮困之慮矣鄙人屢次細心考查試驗貴公司無事不依章辦理足徵 貴公司信用堅實鄙人感佩良深 貴公司待鄙人之厚情雖罄南山之竹亦難盡敘再者前蒙 賜給介紹費謝謝今又織好襪子六打明日當送上來工資統綫均已收到謹此道謝並請 貴公司諸位近安 鄙人陳國志拜

誠實可靠之營業

捷足公司台鑒敝廠前購得 貴公司織襪機器一百部所有供綫付給工價等項無不照章辦理絕無絲毫留難情形足證 貴公司生意誠實信用前聞 貴公司由英京輾來絨綫行至日本橫濱因輪船失慎將綫全行毀壞 貴公司又設法接濟不令敝廠停止工作尤深感激之至特此致謝並候 貴總理先生 春祺不一 趙萬林工廠具 原函存敝公司

以上賜書之人均能於此項事業上謀得豐衣足食 諸君如能從而效之亦何獨不然請即日來函或本人前來索閱章程自悉其詳上海廣東路十九號英商捷足製襪公司謹啓

本埠新聞

紀事

研訊法租界暗殺案之兇手

崑山縣人陳福全於本月七號在法新租界附近寶隆路中被紹興人呂開卿因姦用手槍擊斃屍身由中西探員聽明後車往工部醫院由醫生解剖將鎗珠取出將屍車回輔元堂暫當棺中因欲查傳屍屬故未釘蓋殮封現今兇手已獲直認行兇不諱案無遁飾總巡捕合將屍收殮死者之妻已押捕房紙有表兄祿姓在湘潭輪船執業亦不在上海附無親族故由陳福全之各友撥洋給備棺成殮法總巡[illegible]君於昨晨十時飭探[illegible]沈[illegible]研探目將所獲暗殺陳福全之兇手呂開卿及陳妻陳張氏解送法公堂請訊並將血衣四件呈驗承審員會同德副領事升坐提訊呂供陳福全于四年前在金陵輪船爲[illegible]時始行認識與陳張氏相識亦有三年之久陳於上年往漢口覓就伊妻張氏與小民同居在西門外[illegible]當弄內陳于四體拜前來申指小民與伊妻有姦情時向小民借錢稍不遂欲陳言定欲將小民置之死地前後已至六號晚上陳又向小民借衣服質洋不遂其擾故伴爲允諾至早上五點鐘約陳往圖美路洋東家中取洋陳即隨小民前往行經寶隆路遂開手槍擊陳斃命當時向未氣絕恐伊呼喊故解下褲帶紮在陳之喉上手槍係數年前洋東給與小民追行兇後在途拋棄無以交出自知該死將陳暗殺求恩超生陳張氏供湖北人前夫王姓亡故後隨陳福全爲室已歷九載吃食洋烟以致失業日用不週上年往漢口之後嫁人一切開銷均由呂開卿担認惟謀命之事事前呂並未與婦人商通迨至出事後呂始對婦人言你丈夫已被我打死等語婦人因丈夫貧苦兇横既然傷命亦無可如之處故未到官伸雪是實承審員商之法副領事遂在辦單上判明呂開卿直認行兇罪殺不諱應送上海檢察廳按律擬抵陳張氏有無同謀一併送檢察廳訊明核辦五歲女孩陳阿紱一口送堂留養

秘密研訊惡偵探

法租界寗波路第一第三號門牌劉少庭家發生炸彈由法捕房查獲將劉等拘押捕房後調查其與相實被偵探胡[illegible]飛撫陳陷害故將胡拘獲押究等情均誌前報昨晨九點時由捕房將劉少庭胡[illegible]飛等三人解送法公堂請訊由中西讞員升坐詰訊至十一點半始畢押回捕房當提訊時關防嚴密禁止中外人傍聽故此口供如何無以探悉

南京之秩序平靜

鄭鎮守使近因日來本埠謠傳南京張軍所部兵士譁變等情故於前日電詢駐甯段芝貴軍統行轅究竟如何動靜請即示復去後昨接復電謂甯垣近日秩序平靜表面甚爲安謐並無變故請爲通知軍警勿得懷疑云云

關讞員爭回引渡權

陸人方公賢因於去夏與其友常徵勝劉阿四將裴妻胡氏謀斃將尸捆裏舖蓋內雇車裝至法界擬乘太古輪船出口拋尸江中希圖滅迹在碼上正欲將輪爲法捕房華捕查見獲解英公廨判次訊案華官提判送照向章解送地方審判廳訊辦而西官不允遂在西文解案單上簽判方押西牢十年當劉二人亦分別押辦期滿開釋以致中西官簽判各殊捕房見西文解單執行送公廨關讞員以命盜重案向章解送內地官廳懲辦況方無事救更屬絕滅人道且今各國已經正式承認應直接訊向章辦理況拒捕擊斃四百四十八號華捕三道頭徐德順之兇犯劉松亭等亦已解送鎮守使署查法總巡此案亦應一律辦理故一再向厥審西官英領磋商姿恰惟當讞二人業已詢詳開釋飭知捕房於昨將方押解公堂經讞員與英領暫君會商之下遂判解送鎮守使署訊辦方聞論大喊冤枉由探捕押之而去

破獲兇售失竊之軍用票

自稱前在南京督練公所充當書記員之劉德臣因與游樹屏(即會士賓)倪讓之周雨廷徐湘波將前南京都督府寄存財政司庫失竊之軍用票私造假戳蓋印偽裝號碼希圖向漢口路華與公司西人長閘(譯音)處兇售經總巡捕房二十七號西探副目朋山與華探殷玉鼎等查悉案明捕頭請廨出票將劉等五人拘獲並將此項偽票吊出解奉公廨訊供分別交保押候再核在案昨奉孫讞員會同英哲副領事升座復訊先由中西探投案稟明前情並稱現在江蘇韓省長已派江蘇銀行調查員江紱揚(即江仲輝)到堂候示應請訊核卽據江上堂聲稱此項小票係奉前都督飭令該處印刷廠所造由我監督當時共造一百萬元以十萬元爲一字號計分十字號蓋用金鼎之圖方小戳其號碼概用華文塡寫然此項之票祇能在甯垣一部份行用故祇消去十萬其餘九十萬未曾蓋印塡號之票匹均寄存財政司庫距今夏南京獨立光復之際失去有五十餘萬之多業經省長飭科據論分貼通衢以免有人悞收一面將發行之票十萬元設櫃收兌俾免日久以僞亂真今查劉等之票與發行之票大有分別因真票之號碼係屬華文今僞票之號碼係用洋文其永遠之遠字真者係二點相連僞者二點貫分開且其戳上之色真者紅而帶黃僞者顏色較紅顯係將司庫失竊之票私塡號蓋戳希圖以三成賤價兇售與洋商俾使外人出面交涉我此次係奉省長命令來申因時期急促不及備帶公文此案發生地點係在甯垣應請將劉等解寗訊辦云云訊之劉德臣供稱前在督練公所辦事光復後曾在軍營爲書記此次來滬欲往交涉使署找一餘姓謀事因游樹屏欠我洋一百五十元日前向索據云現在無資須等將票售出始能有還然我當時並未知其所售係屬何票訊之游供稱此票係由劉姓托爲代售與華興公司西人議價三成由倪讓之與王祖祺等同至劉處兩次共取票洋一千九百五十元因因索價無着致多口舌之事距爲捕房查知等語並延律師到堂辯護質之倪供與華興公司西人長閘及買辦萬震夫均議價萬云現在欲收此票愈多愈好旋倪游處有票因與游素未會面故由游戚王祖祺介紹初次往取七百繼取一千二百五十元交與該公司買辦萬震夫距萬收票後已避匿不見商人不過從中介紹並無別情訊之周雨廷供由倪所托如見有此項小票他欲收買日前在茶館內喫茗見徐湘波將票兜售與人因即向問共有多少彼云劉德臣處狠多因與劉不相識故復托王轉托游樹屏交接云云訊之徐供此事商人祇有一言指點並無在茶館內兜賣之事求察孫君得供以事出內地且關國庫應將劉等一併押候韓省長批示遵行晢君以此票係劉德臣之物游等四人祇轉輾交接既已訊明未便再事牽涉礙商良久遂判劉德臣還押候錄供呈明省長核示游等四人暫行開釋判畢面諭南京來員江紱揚赶速回寗稟請省長於一星期內備文來廨移提以免遂羈再生糾葛江聞爹遂即持文遄返甯垣請示矣

電查軍餉之實數

鄭鎮守使昨接江寗張都督來電略謂奉財政陸軍兩部通電民國成立以來財政困難至今益甚出增入減已成事實核其歲出用途除內外債軍費居半若不亟籌善策及早挽救長此以往勢必破產現在全國陸軍防營以各種雜色軍隊照二年度預算案各省所報既不甚實而半年來各省裁汰及移駐者又計已不少應請將現駐本省就地師偏之新軍防營以及各種雜色軍隊官長目兵薪餉各實數迅即分別名目據實詳細電復本部以憑辦理核許而資參考勿遲誤並希轉電各鎮守使查照辦理

一面裁兵一面招

北洋陸軍第四師師長楊善德君以本師所轄之全師軍隊均由天津馬廠及小站兩處先後調滬惟資上海淞口浦東暨松江楓涇等處地方遂調本師全師各旅團營伺隊不敷分佈故擬再行添招二旅每旅二團每團三營共計十二營俾資防守淞滬一帶業已呈由陸軍部核准爰特派委員王君等前赴天津仍在馬廠等處迅速招募成軍限於明春訓練成熟即發來滬聽候派調

德國將開萬國文化博覽會

德國明年將於來布其分城開設萬國文化博覽會世界文明各國多與會滬駐滬德總領事得其政府訓令轉致華商表明該會由撒克遜王擔任保護之責其會期係由西歷一千九百十四年(即中華民國三年)五月起至八月止其會場之地係萊該城所贈約四十餘萬方邁當之譜其會費係由國家及各團體所捐助者英金五萬餘磅外有大專家輔助陳列一切墨跡書籍以壯觀瞻至開會時與賽頌揚居首者定爲中國蓋歐洲近世文學及今化之發達靡較中國爲迷然紙之發明以及墨與印刷法中國實早於歐洲七百年該會關於中國陳列品之一部分當盡力籌備故在京有德國博士朱和伯設立籌備所一處(該所在北京東單牌樓東裱褙胡同米和伯處)專籌備中國文化物品前教育注總長亦允代該會籌畫國中雅士有收藏墨跡書籍文化品者均可輔助該會以表彰中國之榮華若收藏家有舊版書籍例如宋元時原版或時別有與宋之印刷品或異正[illegible]朝各代云名人大家墨寶或他種物品以爲與該會有關係可陳列者皆得與米博士和伯接洽欲將何種物品借與該會陳列所有借爲該會陳列之物品均由物主標名姓名至陳列時亦照樣陳列由中國至歐洲來往一切費用統由該會担任無[illegible]出品之貴重與否借出品主只享名譽上之權利該會並不另外付酬謝現北京籌備完竣後擬先開一籌備成立會以資衆覽台滬珍藏家幸勿交臂失之

復訊洋涇鎮血案

崇明人朱甫林遭張金威等殺斃之後拖尸跳案案地方藏埋滅迹將尸身朱金福查悉偕證投地方廳具報派委往驗屬實並將張金威拘案研訊還刁[illegible]押候再訊各情迭誌前報前日午後復奉張檢察官命提張金威至案訊巳巳死朱甫林身上所受之傷大半致命前經驗明傷痕所位所非一人可以行凶此案爾等動手勢必另有加功之人究竟所合何人誰先行兇如何將甫林毆斃速即供明還可從輕辦理張金威供小民本與朱甫林素無嫌隙此次因其將我妻姦污因此懷恨在心會同我兄張金發[illegible]議報仇當張金發言曰並無[illegible]法惟有將其殺死除此處姚家宅一方之害小民信之遂約定陽歷十一月十一日動手屆時找尋甫林不見[illegible]悉在於朱金福家由堂弟張阿桂前往呼喚甫林出外茶敘甫林不知有詐立即而來行至伊家先與小民對面相遇即用扛棒一棍向其當頭頂猛擊一下甫林即行倒地於是張金發張阿桂再用木匠所用之斧頭砍伊數下然後殺絕身死小民等以留尸室內有所不便遂商議仍以扛棒並麻繩一條將尸札緊舁至離家里許荒坟旁小河邊拋棄所有棒繩斧頭現均在家惟張金發張阿桂等小民因犯案多天不知伊等逃在何處[illegible]君等供明曰此案[illegible]妻一併救死則爾罪尚輕現在爾祇將甫林一人謀害且非姦所行凶[illegible]弗輕張金威供稱我妻並無不合此次確被姦汚實因甫林用強所致[illegible]不得已因此不使爾妻到案張君得供後令先行具明供結仍命還押昨午寶山縣長李同法警二名[illegible]洋涇鎮向該處警局商請派警四名[illegible]姚家宅張金威家搜查由內外抄查良久一無因獲所得且棒繩等亦無影蹤[illegible]君復諭張金發等家拘捕匪金發阿桂早已聞風逃逸無蹤張君返[illegible]復往君飭各法警分投四出再行拘拏到案訊辦

清帝后奉安誌哀

今日(即十三號)爲清帝后梓宮奉安之期駐滬楊交涉員遵奉國務院通電轉知江海北關懸掛半旗誌哀外並函請滬北總商會於昨通告租界各商業舖戶一律下半旗以誌哀思

軍隊之調動

陸軍第六團襲喚揚團長由鄭鎮二鎮守使電調率引全團南來第一第二第三各營先後由鄭汝成君命駐龍華等情已紀本報茲悉第一第二兩營於前日(十七)午後由吳淞用駁船五艘分渡至龍華計運來軍械裝服甚爲豐富均由各該兵自行扛抬上岸悉數駐在龍華寺內該寺內前駐之第四師第五團兵士因松江楊善德鎮守使商允鄭汝成君調駐松江該團長唐君奉令後即於昨日午間率隊由滬杭火車將該團所儲子彈二十餘萬顆及軍裝行李公用器具雜物分載車十二輛而往因松江爲滬杭往來要道擬滇浙江浙兩省交界之區近來該處駐兵甚少不敷分佈淸鄉曾辦盧鹿萍君特向鄭楊兩君商調防兵聞該團到松後聽候楊鎮守使派遣前往云

高昌廟不易居

高昌廟海軍警察隊隊長辛桂芳君因查製造局附近一帶所廣居民大都良莠不齊恐有暗通匪類情事是以發起剏辦淸査戶口凡廣該處者必須請由該處紳士商舖或房主保人且有保結方得准居倘或無業住家以及形右不願作保者概行驅逐庶幾匪類不致潛匿是處曾將辦理情形呈報鄭鎮守使查核去後昨奉批示云據呈已悉如所擬辦理仰即飭長淸查以安善良而靖地方云云

炮廠開工

上海鎮守使衆製造局督理鄭汝成君查得砲廠內現有造而尚未竣工之七生五口徑十二磅管退砲六尊因欲急於造成業已定期下星期一即十五號先開砲廠工作其餘子藥洋槍等廠暫緩開工云

警長禁烟之意見

淞滬警察廳長穆抒齋君昨呈省長文云爲謹陳管見呈請察核事切維禁烟爲近今要政二年以來各處雷勵風行調查不謂不周捕獲不謂不力惟烟禁尚未能肅淸者無他一由於外洋運滬鴉片至今未見截止而租界瞭望之土爲數又約在萬箱以上轉輾流行充塞內地一由於各機關辦理[illegible]輕[illegible]薄罰款金便可了事致烟民無所懼假凡此二項前者關乎約章與經外交部與英使磋商廢約尚無[illegible]議後者視司法官廳爲轉移果能嚴加懲處見效自可立待查淞滬禁烟懲辦情形殉經廳長呈報在案邇來巨室大廈之中自恃深邃吸食如常在所不免若輩甘居黑籍或性成疏懶或貪賣素一若非此不足以振其精神保其生命同知悔悟甘蹈刑章跡其居心多在飭金可以贖罪耳每見同一案甲今日以納金出界明日又以烟案送捕此問財政支絀各地每藉罰款爲補注凡屬

平等閣筆記出版

此書曾在時報按日登載
近以索此書者紛紛茲特
印成二冊定價大洋四角

分發行所 南京奇望街有正書局 蘇州都亭橋有正書局 天津東門外東馬路有正書局

總發行所 上海望平街有正書局 北京瑠璃廠西門外有正書局

廣嗣金丹

壯陽仙品

余先天不足後天失調年來患滑精之症[illegible]……每瓶二元每料一斤藥本洋二十八元

烟犯少解賽金使逃法網禁烟罪已嚴年而報核仍未能絕滅者實是之由爾長以爲做此功令過嚴之者不得不作優一禁衣之律凡吸食烟具者情節較輕不妨將其折贖吸食鴉片者除由司法官廳科罰外應由醫院勒限除戒若服十倍烟等等如有僞見應責司法官廳照律治罪不准折贖如是則吸烟等傷於身體之不自由當無所復以嘗試者矣一面再行電請外交部交涉撤約毒劑存土去路則尙餘年害製或可盡掃於一旦耿賓寗之見是否有當理合具文呈請省長俯賜察核如蒙採擇並祈商准高等審判檢察廳通合各屬一致進行云

◉省視學報告上海教育狀况（續）

（三林塘三林學校附屬小學第一所）是校生徒八十人一教室教授尙難周到且以舊時功課不甚切實以致程度不齊現在另拓教室應於管理編制略加整頓又校名沿用舊稱殊欠允洽三林學校已改爲聯合鄉立高等小學則附屬初等可改爲聯合鄉立初等學校（私立浦東中學校）是校由楊斯盛捐力創辦校地廣寬校舍特建本年添設工業班中學本科四級一百五人工業班分二組八十人各科教授如代數幾何理化外國地理歷史等均用英文教授校長朱叔源授工業甲組理化混合與化合之別試驗說明均詳葉教員授補習科算術利息列式詳明管理方法從嚴校訓勤樸全校訓練以此爲宗旨惟中學自修室內間有欠整理者宜注意運動場極暢通體操器械設備完全新組織游歷團軍樂團蹴球會拳術會足徵注重體育附設高等初等小學校教室內書物處及寢室布置略欠整理高小學校園一所令生徒分栽各種植物足見園作之勤初小教室內佈置統一具設備均合（仍未完）

◉盜犯歸案

鄉劫吳江縣署澤鎭周進福等千餘師巨盜並拒傷事主等因嗣經案內之盜匪顧順元分派後又由該處保衞團長羅鴻恩及代表胡心梅等來滬偵緝報稱確探悉拒傷事主並繫案之匪現在賴羊和洋行爲工頭不認到案吳江事稱押候閱審究竟在案昨奉公堂復訊即由中西探捕當堂查明該犯所供不實並由體和洋行小工頭蔣榮子上堂証明因賴福元行爲不正早于去年三月開斥現在並無此人等語中西官得稟遵飭解准交來員提回歸案訊辦

◉拘獲切輪之要犯

前曾搶刦浦東小輪案內之要犯李金標逃往租界經拿宋韓盔獲三國警署巡官傅開棠君訪悉該盜匿居地址前日報告署長徐國樑立飭偵探嚴世濟蔡少亭等帶同眼線前往將李拘獲解案經徐署長預審供認不諱李判移送警廳司法科究辦

◉水上警察之布置

江蘇水上警察刻經淞滬水陸警察督辦薩鎭冰再己會同該廳長盧鹿萍君將第一廳所部各營重行編制爲吳淞口外屏蔽其餘狼通州及南北海外洋面均與淞滬防務均有密切關係茲將該廳分佈情形錄下　第一署內洋水師等第二標第一分署（狼山通州一帶）第二分署（崇明至小黑沙一帶）第三分署（瀏河口至任家橋一帶）第四分署（宋李港至見子港一帶）第五分署（福山常熟至常陸沙一帶）第二署長江水師第三標第一分署（下申港下夾港一帶）第二分署（上申港沙頭口一帶）第三分署（上申港丹陽一帶）第三署長江水師第四標第一分署（京口至螺絲洲一帶）第二分署（天寗寺至東陽橋一帶）第三分署（新河朱家墩一帶）外海巡邏隊外海水師第一標第一營第一海巡分隊（輪流巡邏南北中洋面而無一定駐所）第二營第二海巡分隊第三營第三海巡分隊第四營第四海巡分隊第五營第五海巡分隊

◉催解忙漕之訓令

吳知事昨接韓省長令准財政司案呈本省存收地稅章程第七條載各縣開征忙漕於每旬結束後三日內將所收正稅解銀行分收如遇旺收時間收足正稅二千光即解交銀行第八條載各縣應解忙漕不得挪移別用第十一條載各縣征存應解地稅照規定期限運延者分別處以譴責減俸免職等語茲查各該縣經徵忙漕隨收隨解者固不乏人而征存稅款延不報解甚且私存錢莊希圖生息者本民政長風聞所及亦復不少須知正稅收入爲各項政費要需均屬刻不待緩値此丁漕旺收之際合行重申誥誡爲此訓令該縣知事遵照所有收起忙漕務須隨時報解倘有挪用存息諸弊一經查出即照章實行處分決不寬貸又查業戶滯納忙漕逾限加征二十分之一此項收款雖留充本地行政之用究竟加征數目實收若干亦應分別具報以備考核乃各縣於限外加征收數從無一縣報此中易滋弊混並應由該縣呈報查考均毋違此令

◉盜賣人家之祖墳

實日報人單永茗投地方審判廳控稱滬下西門外二十五保十三圖斜橋地方業有祖坟一處計地五分執有單串爲証茲被西門外之楊馨甫並該圖地保沈雨春串通將坟地盜賣與朱鑑林爲業得價爪分朱即赴會丈局騰轉道契始爲商人覺察到局聲明阻止道契爲此據情具控請求提究張廳長得稟之下調查明確業己飭提一干人証到案候訊

◉預備公餞縣知事

上海市政廳總董陸崧侯君致本縣各市鄉公所議董兩會函云敬啟者縣知事吳懷久先生服務桑梓兩載有餘整飭地方不遺餘力欽佩同深茲聞卸篆伊邇爰定聯合本縣各市鄉公所議董兩會於十二月二十八日（即陰曆十一月二十二日）假南園點春堂設席公餞爲特奉達知請屆期與會即祈於二十日以前開示台銜以便預定坐位再各市鄉或須用銀詞者請各自撰製

◉書坊作照常工作

本埠各書坊作夥因作主提議減發工資加增飯金是以邀集夥工會在石路富貴樓茶館會議要求該作主等取消前議不致有礙生計否則另籌對付辦法等情已誌本報茲悉各作主以各夥友之要求事屬實情遂允將前議作爲罷論前日己通知各夥友照常工作矣

◉抛妻不顧

婦人張錢氏控夫張叙與抛妻再娶不顧家用昨由捕房將張傳案請訊經中西官訊供之下以張究有不合本應懲辦姑念無知因判將妻交保領回並諭以後不准虐待如違准錢氏隨時控究

◉第二初級審判廳批

彭根甫呈訴批查試辦章程規定凡民事案件聲請執行者須逾法庭上訴期此案該當事人應靜候送達判詞依法聲請可也仰即知照　包掌元呈訴批査支付命令爲間易訴訟程序之一種現在民訴律業奉司法部通合暫緩適用支付命令自當不可復發所請給發支付命令之處應即毋庸置議此批

▲更正　昨日本埠新聞破獲僞造鈔票機關一則內有有僞造大清興業麥加利華比四家鈔票云云茲查僞造者並無華比在內爲訪員抄錄字案者所誤合亟更正以昭信實

事件

事件一

會審公堂爲錢業控葉氏押欵不贖堂判

▲譯字林西報（續）

利稚山氏所著法律衝突論第一百六十六頁有云以同爲一人而甲乙二國均可指爲本國國民其在英國之法廷視爲英人者一入法國之法庭亦可視爲法人云云此等雙行國籍大抵視其產生國之法律與住居國之法律而定按英國之習慣法云改變英籍或出籍乃不可能之事英國之人民誠可按照他國之法律而入籍爲他國人然英國之政府及法庭直至千八百七十年入籍法頒行後始承認此等改籍之舉動云今此案葉滑清之第二第三子鄭鄉又新以生於澳門稱爲葡國籍民其第四第五子衡鐵聊摩稱於丙午辛亥先後入日本籍故爲日本國民法律學於此等事作四處假姑勿深論惟被告律師須知各國在華雖有領事裁判權然對於人民而判決其是華籍抑非華籍則初不必專操於外人之手且入籍他國之人如尙在本國國境以內而又未按照本國法律停止爲本國人則其人即不得以外國國民論此外國際法上又有兩種原理亦本公堂所欲揭而出之者也設有某種之事件爲一國之法廷所不能施其完全有效之判決者而合數國之法廷以處理之則其判辦之實力亦較鉅彼數之國中其法廷之判決力最鉅者則其于管轄權亦得獨享有優先之利益此原理之一也不論何國之人民苟有自願受治於某國法權之下者則該國之法廷即得而受理之此原理之又一也以本案案情按諸上述之第一義地既以英人之名義註册於英署則其最能頒布有力之判斷而實亦可稱爲惟一有力之判斷者要莫如英國之法廷至就質於葡國法廷或日本法廷在事實上絕不通行是被告所要求直與各國普通法上最淺之原理相柄鑿矣按諸第二義所謂自願受治于某國法權者即指當事人自行投質而言此在賊篤之人固優爲之至一案旣起即赴廷受質而靜俟其裁判可也抑又有說者人旣以言語或行事表示其自願受治於某法廷則該法廷而有不利於其人之判決在其人又安能勿服觀哈華托律師四月十五號五月三十一號兩次致高易函旣未有入籍外國之說而同時又顯認本公堂之判決則被告又安得而翻然變計耶（未完）

事件二

中華民國二年十二月六日爲水公司事開談話會

顧馨一君云今日因前據自來水公司報告大清銀行清理處索欠情形又以此事須會商辦法因即函致兩方面爲雙方可原訂四日談判大清銀行清理處嗣改訂六日今交通銀行及滬關清理處諸君市政廳諸君亦復惠臨此爲欣慰請從長計議

大清銀行清理處王敬五先生云今日由商會邀集兩方面人談判欠款或有眉目甚爲歡迎

莫子經先生云鄙人於去年八月至水公司由董事會推爲辦事董事職任保護機關消滅並非代理總董公司重要之事向由總理主持此次清理處旣欲認錫綸爲被告何以不先向錫綸催告至此項欠款純係前清政府爲保守主權而設並非維持營業且均係由公司稽欠移轉之債欵案牘具在可以覆按

王敬五先生云此欵如部中允爲撥助則大清銀行當初借欵何必要求水公司將全套契約抵押茲不論水公司是否商辦性質而大清銀行確係營業性質去年己有欵欠兩詢並無答復或彼時子經先生尙未進公司故此次實出於不得己而提起訴訟今旣由商會調停本處亦極願意

莫子經先生報告水公司請討論之意見書五條一性質二契約三物產四債欵五設備並報告當時所訂契約之文僉反覆申說前清政府爲保守主權始借此款之意

潘大律師云照現在所報告水公司原委情形則水公司祇可與政府交涉而在銀行方面則係營業性質是對於債權債務不能不問現須將水公司與銀行之關係仔細磋商自覺切實而較近情（未完）

詞林

梅耶曲　（叔廬）

憶昔龍飛十二春景龢堂裏奮詞人而今一聽梅耶曲國破家亡只愴神當年梅伶俠焚券揮金無所惜巧餘名字動京華廊房雲儔眞淡緲竹芬端曦飾明皋龍鳳杏容坐玉牀儔從菊部論家世世上爭憐姓氏香孤村年少春明客酒場握手連長夕記取酸寒作塞修黃巖工部文章伯此時易五亦同遊二瓊嵬腔唱未休元俠曼君能醉倒紫雲小福總工愁此時竹芬未娶婦經年小別成淹久腹痛黃鐘擲溺痕雖寬寡鵠霜風後追憶玄襟下拜時重泉無路訴交期生媿司勛贏淚倚死聞奈廊有佳兒孤兒最比阿爺瘦眉嫵遠山初畫就一串歌喉過碧雲千行清淚拋紅豆蘭芳兩字漸知名引吭能令四座傾乍向笛邊呼供奉任憑掌上試雲英大瓊胡琴絲勝肉嬌小啼鶯新出谷題箋喚到綺筵前兩世交情堪一哭枝棠恩恩暮復朝鳳車雲馬過津橋未及繼頭張素錦暫能餘酒脫金貂荔爐搖舞裁長句兩宮龍馭偏難駐橋使紛紛媚李衞尸居袞袞喘楊素燕子春燈鬧故宮桃花秋扇可憐紅都將十六天魔舞寫入魚龍曼衍中戚里酣嬉罷朝早小朶色衰桂鳳老一珠一字繞梁飛獨有梅耶才藝好歌聲宛轉不勝哀淺笑輕颦日幾回殿角新翻得寶子御前傳送夜光杯歌聲未斷羽書急蒼黃帝后相持泣攝皇掩面出宮門滿眼銅駝臥荊棘老夫流落不能歸江頭日日典春衣何處高樓謀一醉誰家衰柳挂殘暉清宵愛聽賈耶唱賈耶悽婉亦啼淚梅耶先世與同鄉綠楊城郭今無恙無因聚首两浮萍白髮滄江眼倦青倘有來耶詩射戟俊游亦自等晨星素雲草書有聲價竹芬畫蘭乃羽化臘說龜年老樂師宮槐落葉驚秋夜故人有子世稱賢一曲千金萬口傳海國明鐙歎皓月瑤臺雅步化輕煙珠玉隨風生咳唾一波三折九頓挫老我橫添萬種悲逢人苦道家山破平生蕭瑟減風懷滄上流連亦復佳再向寒天溫舊夢忍過李龜拐斜街

時評三

◉最英美界之探捕　（木）

法租界之暗殺案最後發現獨能首先破獲是法界之探捕較英美界之探捕其手段之優劣可以見矣惟英美界能繼續破案倘弋獲有先後之分似未可遽定其優劣也若長此不破則英美界之探捕不能無愧矣吾願英美界之探捕其勉之

平等閣筆記出版
分發行所　各省商務印書館　有正書局
總發行所　上海望平街有正書局　北京琉璃廠有正書局
此書近以粢此書者紛紛茲特印成二册定價大洋四角

廣嗣金丹
壯陽仙品

滑稽餘談

⊙教育餘談（續）（士方）

日人井上哲次郎嘗作學生座右銘切當不易因錄如左

當立自己將來之目的務求必達之

日夜修養自己之人格勿怠

一日當視爲一小生命餘論

如何務當成就學業不可作且待明日之想

有害修業上之遊戲當禁絕之

戒虛言

勿耽酒能禁則禁之

責己當嚴責人寧恕

前此所知之善當實行之

特立獨行自當百事勿對人存依賴心

有過則速改之

屬希望於將來

⊙顏孝子行略（立人）

顏孝子伯璟字士瑩山東曲阜人復聖六十六世孫也性孝友補四氏學生員父光紹明季官河間知府敵兵至城孤乏援力不支朝服北向拜闔室自焚死孝子與弟伯玠將家兗州兵亦至城將陷兵民皆竄孝子體肥不能走伯玠手拖之以行步岔竄孝子曰同死無益弟急去猶可活也伯玠不肯釋孝子紿弟他顧躍下城伯玠偕親竄哭矢及其身而卒孝子仆地傷左足夜乃甦爲邏卒所得見其修偉貌不敢害昇以告其帥孝子見帥不爲屈帥驚異問之則顏子後也遂延之坐留帳前有被掠者偶語曰昨見城中婦女十數輩擁卒驅以走中一婦不肯行卒反刃擊其臂臂折猶罵不已卒殺之牆下有媼過之指曰此顏氏婦也孝子曰得非吾婦朱氏乎告其帥跡之果然蓋刃傷已四日矣驗其息猶未絕載之還復活喜出望外帥謂孝子曰而日念而父然兗州破時河間陷一月矣孝子聞之長號方請於帥護之出軍壘蹣跚走河間時盜賊充斥白刃寒於前積日不能得食每被執輒慷慨無諱輒得釋卒達河間哭其父甚哀路人皆泣蓋感人深也方其父之自焚也幼子伯珣甫六歲乳媪有年抱之出火翼而走道中流矢死伯珣匿民間顧得免孝子既拾父遺骸復訪得其弟與俱還倪文正公元璐河間公座主也至是遣經河間爲文以祭曰父忠子孝是吾師矣由是孝子之名聞一時生平坦易而家法嚴以庸友愛季弟同居無間言訓子孫以經義鼓琴賦詩自娛恒自言壽止六十一後果如其言云

⊙笑談一束（鴻公）

麻雀之戲俗名碰和有甲乙丙丁四人同作雀戲其時乙丙正做同子一色而甲嚇不得和無何甲則忽然攤餠既蓋平和也乙丙見之似有慍色甲笑曰爾既讀書豈不知孔子乃善碰和者乙丙叩其說甲曰凡碰和切不可做一色若同子一色尤不可做一做同子即不能和而況爾二人既做同子又同做同子乎此小人同而不和也我則不但不做同子且並無一同者故能一碰即和此君子和而不同也爾等不學君子專學小人雖欲和焉得和哉乙丙曰原來孔子精于碰和故近來孔教盛行外國多欽佩不置丁曰然則孔子治天下之道當以碰和爲最重甲乙丙丁同問其故丁曰先王之道和爲貴小大由之可知碰和一道無論大而爲百魄底小而中過四開總要碰得熟爛天下始得太平現在中國不行孔子之道所以天下不能安靖想上海碰和最盛乃外國人學我孔子之道治之耳乙丙曰聞孔子生於幾千年前爲時甚遠孔子既精于碰和則當時之牌未知今尚有否如果尚存豈不是一種古玩麼

燕京某甲南遊白下與城中某乙結萍水交情頗密切一日二人各以故搣風俗相問答乙問甲曰貴地罵人何辭最毒甲以烏龜對因返問爲乙曰莫若也是其夜適二人對飲酒半酣乙戲之曰烏龜快飲甲亦曰也是也是聞者爲之捧腹而甲仍茫然莫解

云吾國風俗習慣凡言語稱呼各有所忌如津人忌相公鄂人忌舅子甯人忌湯罈嘉定人忌老先生徽人忌便壺松人則老頭子老太婆以爲辱罵種種俗言視爲忌者不勝枚舉豈不可笑

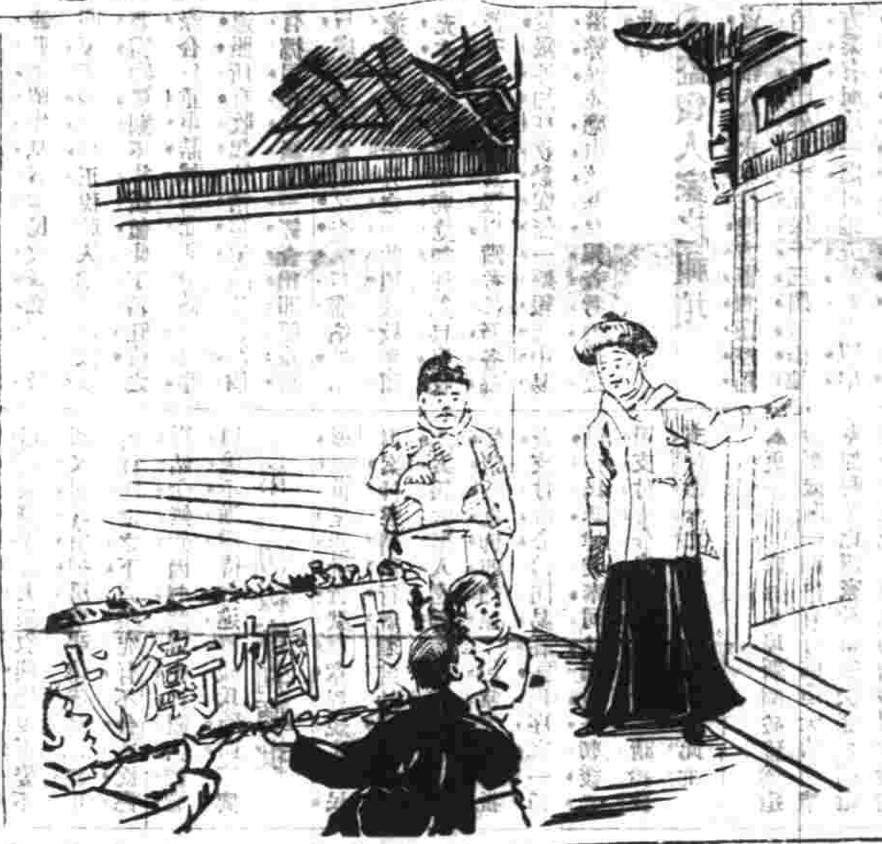

●耄而好學之女士　理連山區虎嘯王地方女士王周氏年踰六旬有志求學前數年特入縣立作新女學校與諸女英同事咿唔布沾文化今歲夏季終期已屆畢業縣知事以此等巾幗婦人亦有衛武公耄而好學之想殊堪嘉尚特書巾幗衛武四字匾式獎之以示鼓勵而振女學云（奉化）

⊙前輩風範（續）（士方）

陳狂農先生名南箕江西安福人舉崇禎丙子副榜甲申之變欲以身殉國不果遂棄妻子入歐公山山界江楚間懸崖峭壁人跡所不到先生與其弟偕隱其中二十餘年幾與人世隔性奇癖厭俗常不語有所欲則弟視其顧盼指畫輒喻意間有來訪者與之言不應拱揖而已或貽以書不發視即焚之偶有題詠亦未嘗存稿衣朋垢敝靡粥不充恬如也邑令張召南心慕之凌晨徒步往訪以一役自隨入門闃無人問奚童以深入窮巖對召南喟然曰固知爾主不我見也但得一登堂足矣先生弱冠時即與弟同營墓域爲左右穴中通以櫺寘死後得時相見暇則携壺挈盞讀且飲於穴中其曠達如此

⊙雜書（續）（立人）

宋高宗在徽宗服中用白木御椅子錢大主入覲見之曰此檀香椅耶耶張婕妤掩口笑曰禁中用胭脂皂莢多相公已有語吏敢用檀香作椅子耶時趙鼎張浚作相也老臣公忠謀國與夫朝廷儉德俱非後世所可及

鼎澧羣盜惟夏誠劉衡二營據險不可破二人每自咤曰除是飛過洞庭湖其後卒爲岳飛所破蓋語讖云

宜興烏程秉政明季厥罪難均宜興尤柔佞一日思宗發居親田妃匳奩精巧舉觀之有細書一行云臣周延儒恭進思宗不悅專歸延儒未幾復合會黃文稚太傅解組歸田邂逅於途宜興問上意所在太傅云無他弟嫌公巧耳宜興曰巧之一字我不敢辭上如此聖明豈一味戇直所能伏事委曲彌縫亦將以求濟也延儒不足責思宗既知其不可信任復以天下託之此人明社之屋不亦宜哉

乾隆時揚州鹺商某大宴賓客有遠來戚求助於商者亦在座行飛花令得紅字令至商云柳絮飛來片片紅聽第三座某太史飲太史停杯問曰柳絮何以云紅請問上句某商囁嚅紅漲於頰其戚遽代答曰上句爲夕陽返照桃花塢宋人詩也太史乃飲席終商即贈戚三千金見眾香隨筆初集

有闖入賭館索詐者博徒以賭具天地人和一二三四八字爲題令其聯詩應聲云一叢人影三弓地四面和風二月天妙切其時其地眾遂厚贈之

同治間郭子美軍門名松林以平專匪功官至提督兼能作詩大有儒將風流之概一日逢郭壽辰僚屬爭獻聯對序文郭均不稱意有某寒士獻一聯曰古今雙子美千古兩汾陽郭見之大悅遂贈以千金蓋此聯妙在渾成雖止十字而面面顧到尊崇備至信非凡手所能下筆也（按此聯古今二字不能對千古譽之者實所難解）

遂寧張船山先生問陶相國文端公鵬翮曾孫也幼有異稟工詩有青蓮再世之目其存詩自十五歲始曾官萊州知府與上官齟齬鬱鬱不自得逾年病免歸狀似猿自號蜀山老猿亦稱老船其詩生氣湧出沈鬱空靈於從前諸名家外又闢一境其寶雞題壁十八首指陳軍事得老杜諸將之遺傳誦殆遍書法險勁近徐青藤不經意處皆有天趣其婦亦能詩有句云修到人間才子婦不辭清瘦似梅花先生和之有夜窗同夢筆生花句洵佳話也（未完）

小說

社會小說 窮途淚（續）（雲石）

第四回　落魄窮途論交感知己　傷心末路索債失親生

夏旋遠遂其會故陳醫生奉之不啻神明那裏防到他是不存好心的夏旋遂用盡手段讓他自投羅網這也是陳醫生欠精細的去處夏旋既與陳無常結交爲日已久所借給無常的錢約近數百元無常初以爲夏旋一時不責其償故不時向夏旋告貸而夏旋順水推船有求必應然借一次必須立據一張直至年底其數狠大夏旋乃持據往索無常一聞其言嗒然若喪年關在即呼籲無門而一般親友素與無常不睦爲他處順境的時或有與之商議他總是捏定一毛不拔的宗旨所以到了這個地步不要說人家不肯就是他自己亦不好意思向人開口左思右想惟有老着臉笑嘻嘻的向夏旋罰了一躬道弟窮途落魄之人蒙老哥不棄與之訂交即古時管鮑亦不過爾爾前所借給的款項本應早償還奈四壁蕭條一年之中全靠老哥爲之涸注今若要是欲索弟于枯魚之肆了若說他處不說是無人可挪移即使可挪移在此年關亦辦萬難叩在至好諒能寬以日月讓弟于年外設法張羅陸續歸清一切苦衷還望原諒夏旋冷笑道先生這筆錢不是我自己的還是爲你向各處轉借來的我正爲顧念交情故挨到年底始來索取然我已受了朋友許多嘻罵而且爲了你事將失信用以後我的交通都要被你所阻呢斯事斷不能遵命你趕緊去想法子免傷你我交情從此夏旋日日去逼鑼鼓越敲越響了（未完）

惠欵誌謝　日本第一國手圍棋譜出版　清初原本紅樓夢後……　漢口福昌大旅館廣告

◉本埠商務市況◉

續誌怡和呫莊(十二月十日)

昨第三拍出各貨行情如左

(原市)

五磅綠狐 一兩九錢三分
六磅雙獅 二兩〇六分
七磅又 二兩一錢四分

(市布)

八磅四黑狐 無市
八磅四紅狐 二兩八錢
又藍狐 三兩九錢
又紅狐 三兩一錢四分
又倩帽 三兩一錢三五
又藍鐘 三兩二錢五分
又紅狐 三兩二錢七五
又單獅 三兩三錢一分
又綠五蝠 三兩二錢三分
又藍蝠蝶 三兩三錢六分
又紅蝠蝶 三兩一錢六五
又藍三〇 三兩三錢八五
又藍三丁 三兩五錢五分
又藍雙孩 三兩五錢七五
又藍雙鳳 三兩二錢五五
十磅胭脂虎 四兩三錢
又大發財 三兩八錢五五
又紅七子 三兩三錢六分
又紅狐 三兩三錢七五
又團圓 三兩四錢五五
又藍鳳 三兩六錢
又藍鐘 三兩八錢五分
又高倩利 三兩八錢九五

(未完待續)

匯票

民國二十二年十二月十二日各銀行匯票行情如左

大條銀電匯每一盎斯(二先令七辨士四之三)
按每盎斯合美國兩名銀條量之用每盎斯約中國銀行八錢二分二五
英國電匯(每上海規元一兩合) 二先令七辨士二之一
英國現匯(每上海規元一兩合) 二先令七辨士十六之九
英國四個月期匯票(每上海規元一兩合) 二先令七辨士十四之三
銀行又進四個月期匯票(每上海規元一兩合) 二先令八辨士十六之五
銀行又賣六個月期匯票(每上海規元一兩合) 二先令八辨士十六之九
銀行四個月定貨匯票(每上海規元一兩合) 二先令八辨士十六之七
銀行六個月定貨匯票(每上海規元一兩合) 二先令八辨士十六之十一
法國現電匯(每上海規元一兩合) 三法郎三二
又四個月電匯(每上海規元一兩合) 三法郎三九二之一
又六個月電匯(每上海規元一兩合) 三法郎四二二之一
德國電匯(每上海規元一兩合) 二馬克六九
又四個月電匯(每上海規元一兩合) 二馬克七七
美金元現匯(每上海規元一百兩合) 六十三元八之七
又四個月電匯(每上海規元一百兩合) 六十五元四之三
香港電匯(每一百元合 上海規銀) 七十四兩
日本電匯(每金元一百元合 上海規銀) 七十七兩四之三
印度電匯(每上海規元一百兩合) 一百九十五羅比四之一

金市

十二月十二日收盤行情如左

現貨標金 三百七十兩
足赤條金 三百七十八兩
沙金合赤 三百七十九兩
[illegible]牌 一千二百文
八開 一百十三文
小洋貼水 每角十六文

錢市

十二月十二日北市錢業公會及角子銅元市收盤行情如左

鷹洋 七錢三分三厘
英洋 七錢三分七厘
本洋 七錢三分
小洋 六錢四分五厘
銀拆 八分
[illegible] 一百七十七千文
[illegible] 一百五十千文
衣牌 一千三百文
洋栈 七錢三分一厘

金融

十二月十二日銀行市價如左

英洋 開盤 七錢三分九厘五毫 收盤 七錢三分七厘二毫半
銀拆 開盤 八分 收盤 八分
劃頭 八分 掛牌
標金 開盤 三百六十九兩 收盤 三百六十九兩

股票

昨由股票交易公司報告

整理[illegible] 實每股二十九兩
公和祥 實 一百〇七兩
業廣 又 九十一兩
上海紗廠 又 一百二十一兩
電車 買 八十四兩

糧食

昨日滬南米市販客更形踴躍辨開出各價如左

頂高機白粳 七元三角至六元七角
北新機新粳 七元一角至六元六角
南新機新粳 七元零至六元五角
常帮機新粳 六元七角至六元三角
蘇同機新粳 六元六角至六元三角
松江機新粳 六元八角至六元三角
角里雙特熟粳 六元八角至六元三角
老坂新粳 六元五角至六元一角
周莊新粳 六元四角至六元
新機洋籼米 七元一角至六元五角
新機杜子籼米 六元六角至六元一角
新機客籼米 六元三角至五元八角
蒸鍋籼米 六元一角至五元四角
高新道元米 八元五角至七元八角
高機白陰元米 七元七角至七元一角
角里陰元米 七元四角至七元一角
新高小麥 四元九角至四元一角

油豆市

昨日滬南油豆餅路線寫活潑其由內河客帮及本埠油坊等銷去之牛豆油一千五百件各種小蔴豆油一千六百件牛豆五百五十石正茲錄售開各價於左

船牛豆油每担 十兩
岐山豆油 九兩三錢半
萊陽豆油 八兩四錢半
夾倉豆油 八兩四錢
泊兒豆油 八兩一錢
牛元豆 四兩一錢至四兩二錢四分

火油

昨日市價如左

老牌火油每箱二兩五錢
虎牌綠油 二兩三錢七分
帽牌綠油 二兩一錢六分
英牌綠油 二兩一錢六分
十字綠油 二兩〇六分

花衣

昨日各路花衣及子花兩價如左

通州花衣每担 二十三兩
太倉花衣 二十二兩八錢
四牌子花 二十二兩二錢
上海花衣 二十一兩八錢
火機花衣 二十一兩八錢
姚花象牌 二十一兩八錢
餘姚花衣 二十一兩四錢
滸路子花 十一元
北路子花 十一元五角

日本紗

調查此一星期紗號抖售客帮共約二千包近因本埠存紗不足市面雖疲價格尚稱平 惟略包價略泛二錢半至七錢五分之譜茲將昨日各紗行情如左

二十支藍魚紗大包 一百念一兩五錢
又 五千 一百十四兩五錢
又 日晶 一百十四兩七五
又 嫦娥 一百十九兩五錢
又 [illegible] 一百十四兩七五
又 藤竹 一百十三兩
十六支藍魚紗大包 一百十三兩七五
又 立馬 一百十三兩
又 三馬 一百十三兩二五
又 [illegible] 一百十三兩二五
又 雙鹿 一百十二兩七五
又 [illegible] 一百〇七兩七五
又 五福 一百十二兩五錢
又 二鶴 一百十二兩二五
又 三羊 一百十一兩五錢
又 [illegible] 一百零五兩七五
又 振樟 一百零五兩五錢
又 金象 一百〇七兩七五
又 駱駝 一百〇七兩七五
十六支花蝶紗草包 一百十二兩五錢
又 鳳爾 一百十二兩五錢

本廠紗

昨日調查此星期中紗號抖售客帮市面其計二千包紗廠開出期紗與洋紗號者是 振華恒豐兩廠開出十四支雙象紗七百包價一百〇三兩十六支雲鶴紗三百包價一百〇五兩二五茲將昨日紗價如左

十六支雙龍紗大包 一百〇八兩五錢
又 雙虎 一百〇六兩七五
又 雙象 一百〇六兩五錢
又 猶虎 一百〇五兩五錢
又 牧羊 一百〇五兩七五
又 紅團龍 一百〇四兩
又 丹鳳 一百〇三兩
又 火車 一百〇六兩七錢
又 水月 一百〇七兩五錢
又 月季 一百〇三兩
又 日光 一百〇七兩
又 天官 一百〇五兩五錢
又 聚寶盆 一百〇一兩
又 雲龍 一百〇一兩五錢
又 雲鶴 一百〇四兩五錢
又 紅龍 一百〇一兩五錢
又 綠毛 一百〇二兩七五
又 三星 一百〇二兩五錢
十四支雙龍紗大包 一百〇六兩
又 八桐紗 一百〇五兩
又 雙虎 一百〇四兩二五
又 雙象 一百零三兩
又 猶虎 一百〇三兩
又 藍團龍 一百零二兩
又 丹鳳 一百兩〇五錢
又 月季 一百〇一兩
又 天官 一百〇三兩二五
又 聚寶盆 九十八兩五錢
又 雲龍 無市
又 雲鶴 一百〇二兩
又 綠毛 一百兩零五錢
又 三星 一百兩
又 稍人紗 一百零一兩五錢

腎弱發現之病狀為背痛頭暈目眩腰痠四肢乏力心悸惡夢是也發現之初宜即投以治腎專品而此丸為唯一無二之妙藥也

圖中寓意

各埠藥房均有出售每瓶大洋一元二角每打大洋十二元

血乃身中至寶肢體百骸之強壯活潑視聽言動之聽明敏捷皆血液榮養之功也然非恃有強壯之內腎以濾清血液不能享康寧之幸福蓋內腎專司濾濁血液晝夜不息每二十四小時從血內提出之尿酸污毒約有三滕滴入膀胱而為小便純淨之血復行人身以資育養故西醫常驗小便以判內腎之強弱若內腎虧耗濾血功失血含污毒留滯百脈累及他臟由是強者弱弱者衰種種疾病起矣如精神疲倦肢體酸軟五官呆鈍背痛腰酸風濕骨痛腎骨筋痛石淋沙淋腎炎等症患者宜節慾慎食尤須治以補腎藥餌兜安氏秘製保腎丸為腎弱發生一切疑難雜症之經驗良藥患者曷請試之

兜安氏秘製保腎丸

上海江西路B字五十一號兜安氏西藥公司

越州石氏本晋唐小楷十種出版
釋迦如來應化事迹出版